朝鮮日報
一日夕刊八面
發行人 編輯人 印刷人
發行所 朝鮮日報社

社說

昨今의中國情勢

中央側이七分有利

一

閻、馮의合作으로된今回의中國動亂이 그처발거름부터 沒落해가는北方軍閥의 거의最後的인無意味한爭覇戰에不過한다함은 累次本欄에서指摘해온바어니와 一日發表하얏는下野外遊의通電을 五十餘名部下將領의慰留라는때 藉口하야 再次取消하고 政權爭奪의 叛動을 다푸리하게된 閻、馮의昨今動靜은 비록開封歸德을中心으로相當한軍事的衝突을傳하며 馮氏의潼關以洛陽方面의進出을報하고 北平에新政府獨立說과中央機關沒影說을傳한다하드라도 其實軍事的으로나 政治的으로大勢가이미 그네에게不利함은 避하지안을수업게되엿스니 그네는너무나 非職業的이여서발서떳떳한名分아래 中央軍과決戰해볼機會를逸失한것이오 國內的으로나國際的으로나 밧外政治的信望을 挽回키어렵게되엿것이事實이다

二

돌이켜보건대 閻、馮의慰留와蔣氏의下野要望을目標로 去月十五日에發表된 五十七將領의通電은 表面中央反抗의氣勢가수월치안음을짐작케한바잇섯지만 이것은무엇보다도閻의外遊로 그머리를일케될 무리들이自己네의 將來를爲하야 最後的自衛策에서나온것에不過한것이다 凡庸한人物에不過하는閻錫山은 이배에逃避코저하는心思가업지안엇다하드래도 그部下의이가튼策動을물리칠勇斷이업섯든것이아니라 그리하야今日에이르기까지 無常反覆한擁蔣通電과 下野通電의連鎖的關係를 자아내게된것이며 關外의張學良으로하여금 오히려中央支持的인嚴正中立을表明하게하지만든것이다

三

이에밧구어 蔣介石을中心으로한中央側은 今番動亂의最初부터 愼重한 氣色도別로보이지안코 매우餘裕잇고綿密한對策을세워 軍事的으로는莫大한財源으로 雜色軍의買取에相當히成功하얏슴은勿論이오 閻의下野通電과함께山西軍은一時後退行動을取하얏슴에不拘하고 中央軍은다시옥北進하야 昨今에이르러서는 그統制의敏速과 武器軍糧의豐足을 算치안는다하드래도 七分의優勢를가지게된것이事實이다 설안이라政治的으로보아 오래쓰러오든日中關稅問題를最近에 아르려完全히解決하야 國家財政의實質的도음이되게한것은 勿論이오 治外法權撤廢問題에外자着着外交的成功을 豫想케되는것은 國民의輿望을獲得케된것이라 이點에잇서서도 無常한野慾만거듭暴露해온閻、馮에比하야 八分의優勢를有한것이라고안볼수업다

四

去三十日報江晉電報는비록改組派와西山派의會合으로 合法政府를組織하는同時 閻、馮에게軍事를委任하고 汪兆銘에게政治를委任코저한다는側의 허풍을傳하지만 本質的으로藍衣가잇는汪兆銘等의國民黨左翼이 錫山、閻、馮이나잇西山派等과合作할理는업스리라고 보이며 雜色軍中의 가장有力者라고보이는 韓復榘、楊勝治等軍이 이미北軍의孫殿英等軍과 衝突하야 中央支持를明白히하게되고 張學良其他도動搖될氣色이香커런보이지안으니 閻、馮의今後는켜아모런奮鬪가잇다하더래도 勝算이업을것은勿論이오 現有地盤의保有조차最大의豪醒을免치못하게될것이다그러하야 이미關於將來는 暴荒一次의會戰으로勉치못할것이오 만일閻、馮、閻諸軍이 다시西北에退要하야僵局이意外로다시閉散하게된다하면그들의將來는 더욱不利하게될것이다 馮軍이다시隴海線으로山東에進出하야 青島도外海外交通의關門을잇고 關을聯盟하야南京에對抗코저할지라도 和平統一과國權擁護라는口號가 下中國의時代的要求로 되어잇는만큼 此에反하는北方軍閥의今番叛亂은 오히려그自身들의最後的沒落을하로라도速하게하는것이아니랴?

英佛交涉遂決裂

英國側言明으로 兩國交涉中斷乎

佛國側은悲觀氣色

(倫敦三十日發) 別親英佛政治的交涉에關한英國側의言明은 日曜夕別莊으로부터歸來한『맥도날드』氏가 自國全權을招致하고熟議한後發表된것인데『맥도날드』氏自身의意見을表示한것이라고보인다달어서佛國側이態度를變치안는限目下의英佛交涉은中斷할수밧게업스리라고보인다그리하야本日夕의言明은맛치 米國이스사로形勢를左右할수업는將來의如何한事態에關하야서도미리軍事的行動參加를約束하기를拒絕하려는態度와別로다름이업는것이다그리하야英國은國際聯盟規約第十一條十六條의解釋에對하야過去八年間의것을變更치안을것을明白히한것이다英國側代辯者의例에업는斷硬明確한言明을聽하고『색리앙』佛全權이今回의政治協定은國際聯盟規約下에는어英國을此에參加시키고자한데對한失敗를意味하는것이다目下佛全權團은右言明을듯자非常한悲觀氣分에싸이엇다그우에『색리앙』氏는三十一日『헨더-손』氏와會見하고 意見이相違한다면歸國하려는意向이라더라

最後로三國協定企待

(倫敦卅一日發) 英佛交涉에關하야三十日夜英國側의發表에佛蘭西는交涉終結外지一切發表치안는다는諒解를破한것이라고憤慨하야벌서交涉은全혀그만둘수밧게업다、此結果『맥』首相은會議를延期할것인지又는日、英、米三國協定에活路를求할것인지어느것이든지그中하나를擇하여야할岐路에섯다고觀測되더라

總會延期도未知

(倫敦卅一日發) 三十一日午前十一時開會의軍縮首席全權會議는來四日의總會의議事를決定키爲한것인데會議大體의方針으로는日米問題英佛問題는함께四日의總會外지에一般에發表할수잇슬만치되리라고豫想하고잇는터로그때外지落着되지아니하면現狀대로各自의主張을聲明하거나或은總會를延期하게될는지도몰으더라 萬日米가一致할가하는與否에依하야決定될터로보어서日本政府의訓令如何는重大關係가잇는것이꾸어되外지든지五國條約을成立시킨이國際聯盟參加의諸海軍國을軍縮에誘致하게되는것으로가장希望하는바이지만萬若그것이不可能하게된다면三大海軍國

軍縮會議悲觀코

佛全權『색』氏歸國할듯

(倫敦三十一日發) 英佛政治協定交涉決裂을豫告함과가튼英國側代辯者의言明에接하고佛全權은悲觀속에싸여잇는데『색리앙』全權은左와如히語하더라 國際聯盟規約第十六條에關한佛國의要求가英國의容認하는바되지못하면政治協定은成立되지못할터이다余로서는倫敦에잇서도쓸데업슴으로巴里에歸還할는지도모르는데『헨더-손』外相과는明日會見할터이나時間은아즉決定치안엇다더라

三國條約以外 會議는別無方途

英國側言明에對한 日本全權談

(倫敦三十日發) 英佛政治的交涉에關하야英國側代辯者로부터旣報와如히發表가잇섯는데對하야日本全權部에서는左와如히말하얏다 英佛兩國의交涉이드되어決裂된다면會議는當然三國條約締結로向하야進行할수밧게업슬것이다 英米兩國間에는이미確實한協定이잇슴이明白한事實로問題는다

英首相『맥』氏 伊國全權과會談

佛提案에對하야言明

(倫敦三十日發)『맥도날드』首相은別莊滯在中三十日伊太利全權『그란듸』氏를午餐에招待하고會談하얏는데『맥』氏는目下英佛間의政治協定交涉은全혀私見的의것으로萬若正式交涉에入한다면勿論伊太利에도參加를請할것이라고佛國側의提案內容을說明하얏는데『그란듸』氏는이에對하야國際聯盟規約第十六條에對하야는全혀英國側과意見을가티하고잇서佛蘭西의提案을承認할수업다는뜻을言明하얏더라

回訓案決定은一日

(東京電) 回訓案은本日朝協議의結果濱口首相은旣定方針에依하야決裁하고一日閣議에上程決定後上奏御裁可를經하야全權에게發送하기로되엿더라

葫蘆島築港問題

實地測量에着手

最近正副局長外지任命하고 着着工事를促進中

(奉天卅一日發) 北寧鐵路葫蘆島港政局이成立된以來極力葫蘆港工事의進捗을計劃하야先般當路者가이葫蘆島一帶의觀察을하고歸奉後正副局長을人選中이엿섯는데今回드되여林逸民氏를局長으로寧武氏를副局長으로決定하고爲先同港灣及市街를測量後建設에着手코저目下測量工事務를集中인데四月四日三經路의同局事務所에서採用試驗이잇슨後即時測量工事를進行하기로되엿더라

愛蘭의 農村復興과 協同組合運動 (二)

於米國 韓昇寅

이와가티 協同組合運動이生長할때에 不少한波瀾曲折이또한업지안헛다 中間商輩들은自己들의 營業販路가 좁아감을念慮하고 어데까지든지 組合의成長을障害하엿스며 愛蘭民族主義者의 一部에서는 英國政府또는당은公共團體에서補助를밧는것이 不徹底할터라協同組合으로因하야 愛蘭人의生活에多少라도安定을엇게된다면 外國人의勢力에對한敵愾心과愛國心이薄弱하야진다는理由로서 協同組合의不利益點을主唱한일이잇섯다 그리하야그들은『愛蘭人의손으로(쇠牛酪)을만들수잇스면만들되 그럿치안흐면만들지말자』하는自立的主義를確然하게把持하고 一八九四年에愛蘭中央農業組合(註)이라는 中央機關을創設하엿스며그는協同組合을連絡하며 全國에잇는協同組合을連絡하며 統一하게되엿다

愛蘭의協同組合運動이 이만한階段에外지發展하야온데對하야는 外翁『푸랑켓』氏의貢獻이不少하다 그와健全한人格과百折不屈의努力으로써 가장適宜한原理를應用함에서맛츰내愛蘭協同組合은 漸漸그基礎가堅實하야지고 範圍가擴張하야젓다

(註——英文을直譯하면愛蘭農業組織組合이라고하겟스나解得하기에便宜를수가爲하야筆者는愛蘭中央農業組合이라고하엿슴)

三、愛蘭協同組合의理想과原則

一八八八年頃愛蘭農民은約半世紀前의英國紡績職工들과恰似한生活을하고잇섯다 그들의職業은비록相異하엿다고할지라도 生活의貧弱에잇서서는別로다를것이업섯다 愛蘭農民은政府의保護와後援이업시 도리어專制와差別을바닷스며 商工階級이아즉智識과技術 및組織外자缺如하엿다 새로부터커녀지들어서 苦役하지아니하면안되게되엿스니 거긔무슨組織과刷新이잇섯스며 무슨進步와民應이잇섯스랴? 이러한立場에서 그들의唯一한生路는 同一階級의集合的行動外에 他道가업섯든것이다 各個의分散的作用에서 不可能한事業을 集合的組織活動에서는 可能케할수잇스며 여긔서團合體의能力과各單位의地位가 더욱向上될수잇는것이다 그럼故로愛蘭의先覺者들이『相助에依한自助』라는 標語를掲하고協同組合의必要를鼓吹하엿다 愛蘭의協同組合도또한 當時歐洲에서盛行하든 原則을擴張한者이나 그原則을總合하면左와갓다

(一)資本보다도 個人을重要視하야組合員을삼음

(二)利益獲得보다도 損害업는것을理想으로함

(三)協同組合의管理는民主主義的政策을採用하야 拂込資本의多少를勿論하고一人一票의投票權을許함

(四)만일利益이생기면各組合員의拂込資本에對하야一定한利子를支拂함

(五)그外에다시剩餘가잇는境遇에는組合員의拂込資本에比例치안코 그들의去來數量에比例하야一定한分率(대개五分)을分配하고其餘는組合의積立金或은公共事業에씀

以上에든條目을一瞥하면協同組合이普通商事會社와相異한點을發見할수가잇스며 더욱히말하는極端의資本主義的弊害를어느程度까지除去할수잇는것임을알수가잇다 그러하야 協同組合은資本主義와 社會主義의兩極端의中間에存立하야 이兩者를調和하는最高理想的制度라고말하는사람도잇다

南北開戰遂切迫

閻、馮兩氏가正副司令에就任

正式攻擊命令發布될터

(北平一日發) 閻錫山氏는一日朝太原에서總司令에就任後直先石家莊外지出馬하엿는데馮氏도亦是潼關에서副司令에就任하고直히洛陽에赴하고자來十日前後外지에閻、馮兩氏가鄭州에會合하야正式攻擊命令이나올豫定이나徐州를中心으로한南北開戰도切迫하엿더라

蔣氏夫妻杭州着

(上海三十一日發) 蔣介石氏는三十日午前十時軍艦으로杭州에到着하엿는바蔣氏夫妻는(四月一日當地에開催되는西湖博覽會閉會式)에臨한後四月三日歸京하겟다더라

西北軍三個師團

鄭州方面에集中

鹿氏指揮下에隴海線으로進出 山東奪取가그目的

(北平卅一日發) 西北軍은續續鄭州에集中되는데昨日外지이미集中된者가步兵騎兵合하야三個師團인바數日中에는六個師에잇칠터로그集結을기다리어鹿鍾麟氏總指揮下에隴海線으로東進하야徐州를攻衝키로되엿다더라 그리하야西北軍은武漢보다도그傳統的方針인山東獲取를目的으로하고青島를勢力下에占有하려는것이明白하게되바此는이미山西側의諒解를得한것임으로馮玉祥氏도近近鄭州에來到하리라더라

留保附로 米國案承認

問題의外務省案

(東京電) 三十一日夜段開海相官邸에서行한海外兩省協議會에서는外務省은아즉回訓案을海軍省에提示하게까지되지못하고同夜幣原外相이總更에最後의推敲를行하야一日의閣議前에海軍省에提示키로되엿는데海相事務管理인濱口首相의손을것치海軍省에提示키로되엿는데確米局長의經過報告及그意見에徵하면一日의閣議決定을經하야濱口首相이上奏할省案全權에發할回訓案은左와如한것이더라

日本은三月十三日米國側이提示한妥協案을承認하되그러나條約有效期限은一九三六年十二月三十一日外지로할것 留保條項에對하야는本條約에依하야八吋大型巡洋艦의比率은米國十五隻十五萬噸日本十二隻十萬八千四百噸此의對米比率七割二分이나米國은一九三三年四年及五年에서八吋巡洋艦各一隻式合三隻三萬噸을起工할權利를條約上確保함으로써一九三六年以後는事實上日本對米比率은六割二厘를低下할것이나此로서日本은一九三六年以後에向하야從來의主張인八吋巡洋艦七割原則의權利를抛棄하는것이아닌旨를留保하야 潛水艦에對하야는潛艦工業技術維持를爲하야特히潛艦에잇서서除外例를認定하고此를縮少함에 라는것이그趣旨로서이留保條約文中에어느確實한權利로서保留할는지또는日米兩國의覺書交換의形式에依하야此를行할는지或은또日本이一方的으로聲明을發表하야日本의意思를表示함으로할는지는아즉不明으로最後의決定은오로지幣原外相의決定에맛길바이어잇는바이點에對하야確閣에서의英米全權과의交涉經過를보아全權에一任되는것이라고보인다더라

回訓案問題重大化

難關에逢着한 海、外兩省協議會

海軍省과軍令部가妥協强硬反對 政府對策이注目處

(東京電) 回訓을中心으로海外兩省協議會가열린三十一日은世論의沸騰을두려워海軍省은午後正門入口의鐵門을굿게닷고外務省亦多數의警官으로엄重히警戒하엿다이森嚴한雰圍氣속에열린協議會에서外務省은讓步的立場에서軟論을吐하고海軍側은이미對抗하야相當히衝突的質問을하야强硬意見을吐露하얏는데何如튼外務省側은回訓案을提示치안홈으로議論의目的物이업서結局海軍側은충뇌히外務省側의從來外지의研究意見을聽取하얏다는것에지나지못한다그러나海軍側은이에依하야外務省側의米國案을承認하려는讓步的態度에承諾을與한것이아니오特히政府의一官廳인海軍省은表面立하는軍令部와는八吋巡洋艦現有勢力保持의三大原則을包含하는總括的七割이認定되지안흐면國防의責任을完全히할수업다는根本的主張으로서安外까지外務省案에對하야는反對할터로이제야問題는海軍省의不屈과軍令部의絕對反對와를政府가如何히處置할가함에잇는바이에對한政府의對策이그適宜를엇지못할境遇에는軍令部는엇더한重大한決意를할터로政府는此에譲步할때는政府의基礎에甚大한動搖를招來할것이라고보더라

004771

園公容態小康

(興津電) 一日午前十時二十分發表의園公容態는左와如히小康을保하고잇더라 體溫三七度五、脈九四、呼吸二五昨夜는安眠하고今朝는氣分이조아이대로가면今日은便하게지내겟다고園公은近親者에게語하는바大體로小康狀態이더라

濱口首相이 海軍側諒解運動에

外、鐵兩相과도協議

(東京電) 濱口首相은一日午前海軍首腦部에回訓案內容에對하야諒解를求한後直時幣原外相江木鐵相을招請하야加藤軍令部長岡田參議官等의態度內容을報告하고會議開會에至하기外지種種協議를거듭하얏스나結局回訓案을決定訓電키로되면此에反對되는軍令部를爲始하야政府의一部貴族院聯派의對策措置가重大問題로政府側은此의國內的政治的措置에머리를알코잇더라

貴族院非常緊張

各派에서說明聽取

(東京電) 貴族院方面에서는軍縮回訓案에對한外務、海軍兩省의確執을자못重大視하고各派가다異常한緊張을呈하야研究會에서도去三十一日政務審査部會에서幾務政府一千萬圓削減案에關하야文部、內務、大藏各局의說明을聽取한後急遽히豫定을變更하고繼續하야末次軍令部次長으로부터說明을聽取하엿는바交友、同成、同和、公正諸會派의昭和俱樂部에서도一日末次軍令部次長의說明을聽取케되엿스며貴族院에서는政府가軍令部의强硬한見解를無視하고訓令案을作成함에對하여서는當然加藤軍令部長의進退問題가일어나지안흘리라고限할수업슴으로現內閣은內政上의苦境에立하지나안을가하야備히注意한다더라

貫徹을要望 期於七割主張

(東京電) 貴族院公正會의阪本俊篤男은本日午前十時半海軍省으로山梨次官을訪問하는一方다시海相官邸의岡田參議官、大角橫須賀鎭守府長官、野村中將等과會見하고軍縮會議에對하야貴族院의情勢를報告하고最後外지七割主張貫徹을期하도록要望하고午後零時二十分에辭去하얏더라

海軍三巨頭 反對를表明

外務省案을中心으로 首相의諒解運動失敗

回訓案問題로

(東京電) 濱口首相은一日回訓案上程의重要閣議開會에잇서一日午前八時半加藤軍令部長岡田參議官及山梨次官을官邸로招致하야首相兼海相事務管理로하야外務省側에서作成된訓令案을提示한後 世界平和와國民負擔輕減의二大目的으로부터考察하야回訓案을決裁함에至한顚末을詳細히說明하고本案을本日의閣議에諮問決定하야直時上奏하야御裁可를得하여即日에若槻全權에게發送하겟다고諒解를求하엿다此에對하야岡田參議官加藤軍令部長은回訓案의政治的解決에對하야는何等異議를附할것이아니나國防上의立場에잇서軍部로서는本案에贊成할수업는것이라고 ... 時間後에九時半에辭去하얏는바濱口首相은旣定方針대로午前十一時부터閣議에右回訓案을上程하얏더라

事態는極重大

非但一身上의問題

財部日全權決意表明

(倫敦三十一日發) 日本政府回訓如何에依하야財部全權의去就는如何한態度를決定하고잇는것가라는沈痛또緊張된顏色으로左와如히記者에게語하더라 此點는極히重大하다一身上의問題이다回訓도아즉到着치아니하얏슴으로此際批評이나意見等을삼가지안흐면안될것이다 언제歸國할는지알지못하겟고余의取한態度에對하야도지금은말할時期가아니다이以上의것은大體日本에서도알고잇슬터로그사모든것이判明될것이다

回訓苦待하는 首席全權會議

不過十五分에散會

(倫敦卅一日發) 三十一日의首席全權會議는不過十五分으로散會하게되엿는데英佛交涉이難關에와가튼狀態에잇는것과日米問題가또한新訓받은三週間이지나도록아즉解決되지안코따라서何等의重要問題目이업서結局은四月二日에다시首席會議를開催하기로散會하게된것은二日日本의回訓이決定된다는것을豫想하고그結果를보아四日의總會의議題로決定될것이라고解釋되는바日本政府의回訓은一日中에는決定되리라고보고잇서日本全權側에서는回訓到着外지는一種緊張味를띄어고잇더라

兩省協議會 內容發表

(東京電) 三十一日午後六時부터海相官邸에開催된海外兩省協議會의內容에對하야主催者인矢吹政務次官은左와如히發表하얏더라 外務省側出席者는永井吉田兩次官堀田參與官堀田歐米局長 海軍側出席者는末次軍令部次長山梨次官小林艦政本部長等으로우선主로堀田歐米局長으로부터若槻全權의請訓到着以來外務省이研究한結果어든所見을述하야海軍側의諒解를求한바잇섯고此에對하야海軍側으로부터는主로末次軍令部次長及小林艦政本部長等이質問을發하야會議의內容은要컨대兩省의人物間에相當한意見交換을行한것으로此에依하야兩者가相當한理解를본것이라고 생각한다고 ... 濱口首相은旣定方針대로回訓案을上程하기로決定하얏더라

辭令

▲總督府技師稅田谷五郞依願免本官 ▲朝鮮公立實業敎諭丸山浪吉 任朝鮮公立實業校長兼敎諭 (七等)(東京電)

人事消息

▲李觀默氏 二十九日市內弼雲洞自宅에서遭祖母喪

八面鋒

○종다란京城市內에서、交通事故로생기는死傷者만、年一千二百名

○그뿐이라? 勞働者二千名中에失業者가、六百餘名이라는것도이곳의現象

○全州서는、熊中으로脫出하얏든娼婦가、不過三日에배곱하살수업서復歸!

○이모-도가、朝鮮이안이고는보기어려운昨今의現實!

當選謝禮

今般學校評議會員選擧에際하야有權者諸氏의深厚하신愛護와一般有志의熱熱하신聲援으로當選의榮光을蒙하얏삽기謹히紙上으로謝禮하압나이다

金鍾澤

當選謝禮

今般學校評議會員選擧에際하야有權者諸氏의深厚하신愛護와一般有志의熱熱하신聲援으로當選의榮光을蒙하얏삽기謹히紙上으로謝禮하압나이다

蘇玉英

當選謝禮

今般學校評議會員選擧에際하야有權者諸氏의深厚하신愛護와一般有志의熱熱하신聲援으로當選의榮光을蒙하얏삽기謹히紙上으로謝禮하압나이다

金瀅德

當選謝禮

今般學校評議會員選擧에際하야有權者諸氏의深厚하신愛護와一般有志의熱熱하신聲援으로當選의榮光을蒙하얏삽기謹히紙上으로謝禮하압나이다

張基肇

當選謝禮

今般學校評議會員選擧에際하야有權者諸氏의深厚하신愛護와一般有志의熱熱하신聲援으로當選의榮光을蒙하얏삽기謹히紙上으로謝禮하압나이다

朴寧根

當選謝禮

今般學校評議會員選擧에際하야有權者諸氏의深厚하신愛護와一般有志의熱熱하신聲援으로當選의榮光을蒙하얏삽기謹히紙上으로謝禮하압나이다

韓百熙

當選謝禮

今般學校評議會員選擧에際하야有權者諸氏의深厚하신愛護와一般有志의熱熱하신聲援으로當選의榮光을蒙하얏삽기謹히紙上으로謝禮하압나이다

宋東秀

當選謝禮

今般學校評議會員選擧에際하야有權者諸氏의深厚하신愛護와一般有志의熱熱하신聲援으로當選의榮光을蒙하얏삽기謹히紙上으로謝禮하압나이다

張壽慶

當選謝禮

今般學校評議會員選擧에際하야有權者諸氏의深厚하신愛護와一般有志의熱熱하신聲援으로當選의榮光을蒙하얏삽기謹히紙上으로謝禮하압나이다

金錫昊

當選謝禮

今般忠淸南道評議會員選擧에際하야有權者諸氏의深厚하신愛護와地方有志의熱熱하신聲援으로當選의榮光을蒙하엿삽기紙上으로謝禮합니다

昭和五年三月三十日 大田郡 吳[illegible]

後繼共産黨嫌疑로 二十餘名不遠送局

남북각처에서 삼십륙명검거취됴 十餘名은放免될듯

최근에 조선공산당이 재조직되엇다하야 경긔도경찰부에서 아연 활약을개시하야 북으로는평북,함남북(平北,咸南北)과남으로는전남,경상남북(慶南北,全南)등각처에 형사대가빈빈이 출장활동이라함은 긔보한바 이번공산당은 작년봄함흥가열니든 구월흥전후하야제일차공산당낭시의 김단○(金丹○)와 또 국제공산당(國際共産黨)으로부터 밀파된 최모(崔某)등이비밀리에 조선안에 드러와서 소사로후계당의 최고간부가되어 가서고 각지이 주의자들과 긔맥을 통하여 가면서 잠항적운동(潛航的運動)을 계속하여왓다 그러다가 광주사건(光州事件)이 작년 겨울부터 이러나서 각지에 그불씃이 퍼지자 형세를 관망하고잇다가 금춘삼월초순에 모종의 과격한격문을 배포할것을 책동하는 동시에 중대한 엇든운동을 이르키려햇다가 우연한기회로 경찰에게 탐지한바되어 이와가티검거의선풍이 남북으로 일기 시작한것이라는데 확실한측으로 탐문한바에의하면 금번의제오차공산당사건으로 현재 경찰부와 각서에 검거되어잇는 인물은 모다삼십륙명인데 그중에 약십오륙명은 혐의가매우박약함으로 압흐로 취조의진행에따라 방면될터이요 남어지약이십명은 치안유지법위반(治安維持法違反)과출판법위반(出版法違反)으로 사월이십일경으로 경성지방법원 검사국으로 송치하기로되엿다는데 작사월일일 정오현재의각서별 검거자는아래와갓더라

▲警察部 金邇 金元植 金瓚基 洪五稷(洪五鼎의實弟) 韓炳洛 蔡奎恒 金喆洙其他

▲本町署 丁七星 朴演灝 金若泉 沈喆求 李相求其他

▲鍾路署 李致行 方斗波 宋雲 金尙震其他

▲東大門署 尹德炳 洪憲裕 白明天 柳斗和 李鳳洙其他

▲龍山署 李熙昌 申貞均 李殷植 高明子 朱葉其他

共大出身廿名入境 黨組織後多數脫走

비밀히국경넘어 잠입활동 脫走者蹤跡杳然

권긔후계공산당의 최고 간부급인물은 김단○와 김응긔(金應基) 김철수(金綴洙)기타로서아로부터 드러온공산대학출신의 인물이라고하는데 그중에 김응긔는 경북례천(醴泉)사람으로일즉공산대학을마친뒤국제공산당의비밀명령을밧고가튼공대출신이십여명과함께작년가을과겨울철에 입국하여 혹은 련지동의제대건축공장(帝大建築工場)으로로동자의 행색으로 차리고드러가서주의선전을 하엿고 또는쎄나나상사와 고구마장사 로변장하고각처에 출몰하면서 동지의련낙과 세포(細胞)의 조직등에전력을하여왓다고 하는데 김응긔일행의 이십여명중 이미체포된사람이 십여명이고 팔구명은어데인지 종적을 감추엇슴으로경찰방면에서는 그들의 종적을찻기에전력을 하여왓스나 결과가시언치안음으로도 각처에 엄중한수배만 느리어노코 검거는단낙을지은뒤 이제부터는 이미검거자의 취조에만 전력을기우리게되리라더라

『罪名은治維와出版法 세포조직여부는미상하다』 佐伯高等課長談

이사건에대하야 경긔도경찰부 좌백고등과장(佐伯高等課長)은 아래와가티 말하더라

그사건으로 검거되어잇는 현재의총인원은 경찰부와 각경찰서들통하야 삼십오륙명이 잇는데 그중에아마 십여명은 방면될것갓고 결국약이십명을 보내게될듯합니다 그런데 중요인물 몃몃사람이 도주하엿는데 그는체포될 가능성이 적기에 이제는이에 검거된자만가지고 취조를속히 진행하여오는 이십일경으로 송국할예정인데 죄명은하나는 출판법위반(出版法違反)이고다른하나는 상상에맛기지요 그러고 각지방에벌서 세포(細胞)가튼조직이 되어잇고 엇커면은 취조가끗나거든에는 알수업습니다

間島共産黨員出獄後 一夜會合을問題視

위로회를결사조직으로해석한듯 某消息通談

더욱권긔와가티 경찰당국 에서는금번사건을 제오차조선 공산당조직이라 보고사맹렬한 취조를진행하고잇는중이나한편모소식통으로부터 듯는바에 의하면작년십이월 삼십일일에 시내홍덕유(洪德裕)씨집에서여러친구들이모여안저 그때마츰 출옥한간도공산당원(間島共産黨員)의위로회(慰勞會)를개최하고서로간담한일이 잇섯는데 그것을오해하고이와가티 검거를 게시한것갓다고관측한다더라

◇뻐쓰에負傷 삼십일오후여섯시경에경인(京仁)뻐쓰(五六二號)운전수최완근(崔完根)은청량리경마장들어가는어구부근에서전차를기다리고잇든중 청엽정일정목구십삼번지(靑葉町一丁目) 최창조인근(曹仁根)이가서잇는엽흘지내고저하다가 충돌되어 권긔조는안면과기타에부상을입어즉시청량리세인병원에입원하여가료중이라더라

新堂里大火 六戶가全燒

유지업상의집에서발화 損害約八千餘圓

신외신당리이백이십오번지 유지제조업 황씨(市外新堂里二百二五油紙製造業黃氏)집에서 삼십일일오후여섯시이십분에 유지들말리는 방에서 불이나서사십여분동안에 륙호삼십간(六戶三十間)을전소하고 동일팔시이십분에 진화하엿다는데 원인은 유지를근조하는부억에서불이나서 큰방에싸어두엇든 유지에불이붓흔것이라하며 손해견액은 유지삼만사천칠백삼십삼매와소실된가옥과합에 팔천이백원가량이라하며보험액은륙만원이라 더라

一方檢擧 一方放免

성진서에서 리규송호송

경남하동(河東)으로부터얼마전에 검거호송된 제일차공산당관계의 정순제(鄭淳悌)씨는 그동안경긔도경찰부에서 취조를맛고 삼십일일아츰에무사석방되엇고 또그와동시에 최모외 수씨가무사석방되엇는데 이러하는 한편 역시 제일차공산당관계의 리규송(李圭宋)씨는자긔의향리함북성진(城津)에서검거호송되엇는데이와가티검거와방면이 요지간은빈번하더라

平壤兩處火災 삼십일일에

지난삼십일일 오전여덜시 삼분평양천뎡(泉町)집오번지박재순의집에 돌연히불이 니러난것을소방대의 활동으로 동이십분에진화 시켯다는바 원인은부억에서불주의를 잘못하야 그리되엇다하며 손해는 오십여원가량된다하며 그날오후다섯시 십분평양박구리(博九里)이십일번지김연석(金演碩)의집에또한몰연히불이 니러난것을 역시소방대들이 삼십분에 진화식켯다는데원인은 온돌방안 쥐구멍에서부터 니러난것이고 손해는약이십원가량된다더라(평양)

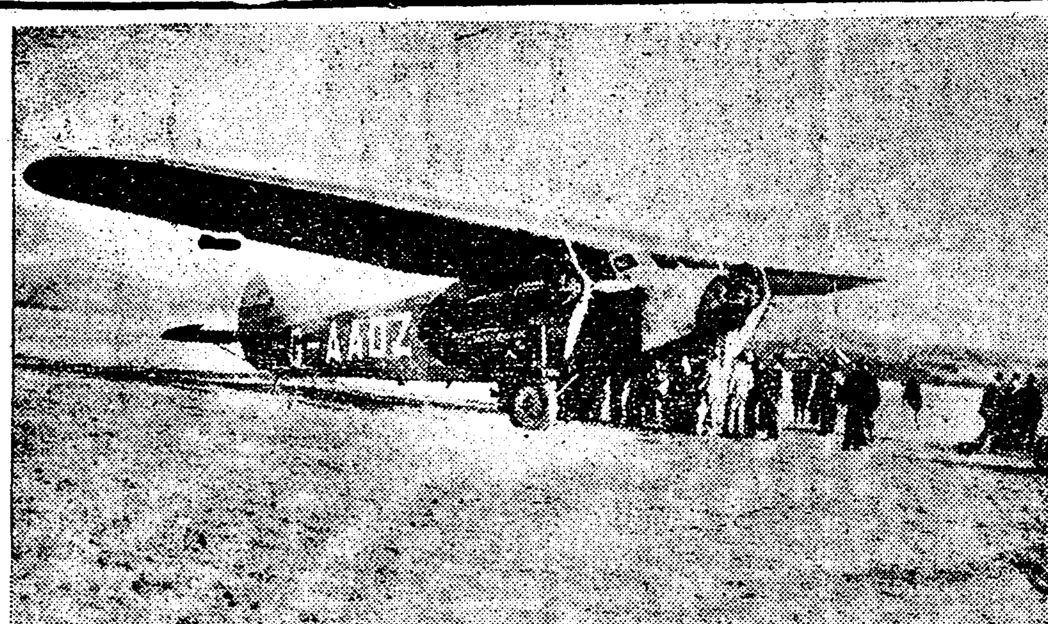

◇경성에도착한세계일주비행긔(上)와『부아』씨와그『싸인』(下)(긔사참조)

四月一日 生命躍動의陽春

어린이도이날부터교문에 은행회사도아홉시부터

◇사월일일! 온세상은 아날을 긔회로 그잠자든 눈을드고그간에 간직하얏는 세력을발휘하는것갓다 ◇창경원(昌慶苑)밤 사구라(夜櫻)구경도 이제십여일 박게남지안엇스며 북악과 남산의 향양한곳 에는벌서 진달래꼿이 파릿파릿하얏스며 신이와진날새의 꼿봉오리도 방긋벌러지려고한다 ◇잠자든(冬眠) 버레도 나오기시작하며 강남갓든 구제비도 채집을 차저드는 양춘! 사월일일! 천지자연은 이제바야흐로새긔운에 날뛰는 ◇사월일일은 인간의 모든일도 새로운 시작에 생동하여진다 각관청은 이날부터 새예산(豫算)을시행하고 각은행회사는 대개이날로써년도시(年度始)를 삼는다 ◇각관청에서는이날부터출근시간이변경되야 지금까지 오전열시출근이든것이 오전아홉시로되고각은행에서도이날부터 영업을시작하야 오후세시에 끗막는다 ◇시내각보통학교는이날부터개학되엿고 귀여운 어린이들도 이날부터유치원으로향하엿다

◇사월일일 학교평의원선거(上) 개학한보통학교(下)(긔사참조)

奉天機關庫 『보일러』爆發

사상자네명

지난삼십일일 오후두시에 봉천역긔관고(奉天驛機關庫)의 『보일러』가폭발하야 긔관고종업원(從業員)중에 일본인두명 중국인한명이 즉사하고 일본인한명은 중상을당하엿다더라

坎北炭坑에서 勞働者壓死

삼십일오후에

지난삼십일일 오후네시경 대동군림원면룡흥리(大同郡林原面龍興里) 감북탄갱(坎北炭坑)에서로동하든 로동자일명이 탄광내의흙이 떠러짐과동시로 그만무켜서 무참히도 죽은일이잇는데그는동리김긔백(金基伯)(二九)으로 관리장소에서 항목(坑木)을입하(入荷)하다가 그만그것이 흙어지며 그러케된것 이라더라

學生見學團 신우회에서조직

시내락원동(樂園洞)에잇는신우회본부(新友會本部)에서는학생견학단(學生見學團)을조직하야 오는륙일에 시내에잇는 주요건물(主要建物)들과 신문사(新聞社)들을견학하리라는바 금춘에 각학교에 신입생들이 다수배참하기를바란다 하며 참가신청은 오일밤십시까지동회서무부로신청하기를바란다 는데당일에는시내에잇는 소년군(少年軍)들이 전부참가할터임으로 성황을예기한다더라

脫退者續出로 合同은遂不可能?

利害相馳와時期尙早等으로 ◇마츰내합동은되지못할형세에잇다 朝鮮運送合同問題

조선운송 합동은 임이사년전에발단이되엇스나 조선의 경제실정으로보아 획일적운합 시설는시기 상조임에 불구하고 국제운수 경성지점장(國際運輸京城支店長) 을 중심으로 당초철도국의계획인 소운송계 선과룡의헤 합롱을무시하고 국부적변태합동을하고저 여러가지 술책을통하야 전선운수업자 간에비상한혼란과위협을이르키어 잇다는데 만일합동회사가 현재창립위원의 복안대로 성립된다면경영은 더욱곤난하게 될것이며주요역참가점(主要驛參加店)이백팔십개중에전수이백인을해고(解雇)하고종업원도동인부의 초과로 실업자가수만(失業者數萬)에달할것이며 또한합동보회사유지비로 필요한 륙십만원은합동직활됨과 참가점에서 년년히 부담하게될것이니 일반재계불황과 실낭자격증하는 현상으로보아부리하게 합동을 성립케할수업스며 만일 국부적으로변태합동(變態合同)이 된다면 현재환운송업의 합동주장파(丸運中心의合同主張派)와 선일니은포함한 통운동맹회(通運同盟會) 조선운송동맹(朝鮮運送同盟)이외 중립파(中立派) 로분립되어 운수업계는 비상한 혼란에 싸지게 될것이라하야 래송업자 가운데 분데가되어 이왓는바 지난 이십일밤 운송합동회사의 발긔인총회결과 선운동우회(鮮運同友會)가 합동(合同)비합동(非合同)량파로 분렬하야 운합성립의 암초가되어엇는데 그경과는 다음과갓다

◇中靑京東支部委員會=중앙청년동맹경동지부(中央靑年同盟京東支部)에서는지난삼십일일에동회관에서 집행위원회(執行委員會)를 열고결원된위원을보선하는동시에 내무사무를 일신식히고지부 위원간담회(支部委員懇談會)는상무위원회에일임할것등을 결의하엿다 더라

鮮運同友分裂로 運合成立은疑問

리씨는비합동규합하나 합동반대자속출할모양

작난이십팔일 운송합동 발긔인 강창희(姜昌熙)외세명외반대에 불구하고합운찰된들선언한후덥 도국의호전리사(戶田理事)와본강(本岡) 영정(永井) 강(姜)제씨의 탈퇴권고를 거절하고 금명간 선운동우회와는별개 사무소를 설치하야 조선인비합동업자를 규합케되엇다는데 이결과는 운합성립을 불가능케한 것이며 발긔인위원긴명도세(明道世)씨도 불원간탈퇴선언을할 것이라더라 그리고 조선운송동맹(朝鮮運送同盟)에서는 회장암교일랑(會長岩橋一郎)씨명의로 남만주철도주식회사선석총재(仙石總裁)와 빈구내각총리대신(濱口內閣總理大臣)의게 삼월이십오일과 십륙일부로 신정서를 보내엿고 운송개선동맹회(運送改善同盟會)에서는 운합(運合)에대한 반박뎍설명서를 발표하엿다 더라

奢侈한飛行機로 娛樂的世界一週

미국의운동가요또백만장자인 米國부氏昨日着京

미국으로부터 취미적으로 세계를비행코저 한불치모아는신문의주인이요 스포-츠맨으로서백만장자인『반-리아 쌕러크』씨의비행단일행은 상해로부터 삼십일일오후다섯시 경성여의도(汝矣島)비행장에 도착되엇다그비행긔는 사치한요리실과 세탁실과 욕실과 좌석이잇스며 하룻실이잇고서가에는 만흔책이 나러니잇고 리튼것으로보아 보는사람으로하여곰 그들의 비행에가엇다나 사치한것임을 놀나게 하엿다한다 경성에서이삼일 묵은뒤일본동경으로 장차비행할터인바일행은방금 경성시내 구경에 여념이업다 한다

鎭南浦槿友大會

근우회진남포지회(槿友會鎭南浦支會)

線路置石者에게 懲役二年言渡

교통을방해하엿다고 昨日京城法院에서

강원도금화군 근북면금곡리(金化郡近北面金谷里)사는 림금성(林金成)(二八)은지난이월십삼일밤철원(鐵原)을떠난 금강산전긔철도주식회사(金剛山電鐵會社)소속의 전차제십구호(電車第十九號)가 금화역(金化驛)부근에 진행하는 도중 금화들향하는 사백삽이척되는 선로(線路)와그외수개처소에 자갈으로 돌을노아 진행하는전차를 전복케하엿다는사실로 작일 경성지방법원제사호법정에서 금천(金川)재판장으로부터 교통방해(交通妨害)로징역이년을 언도하엿더라

倣新學生 復校運動

동문회의 알선으로

지난 이월하순경에 경신학교학생들이 동맹휴교를 단행하야학교측으로 부터동맹휴학한 학생일백칠십여명을출학식히엇다함은두보한 바어니와 근일에일으더그학생들은 복교운동(復校運動)을이르키고 졸업생들로 조직한 동문회(同門會)를 통하야 학교에 교섭케하고 학생대표로 삼인을선정하야 교무주임(校務主任)에게 교섭한결과 교무주임은말하기를 자긔개인으로는 무엇이라고 어떠케할수업스니 직원회(職員會)를 열고의론한 후에가부를확답하겟다 고하엿다더라

培材高普生 金鍾洛公判

김씨가변호

지난일월십오일밤긔하야시내에서제이회학생시위만세(第二回學生示威萬歲)사건으로경성지방법원에서긔소되엇든시내배재고등보통학교생도(培材高普校生)김종락(金鍾洛)에대한 보안법위반의제일회공판은금일오후두시부터 경성지방법원 제사호법정에서삼포(森浦)검사의립회와소림(小林)재판장의주심으로 개정하엿는바 사실심리가끗난후 김병로(金炳魯)씨의변론 으로 결심한바 그에대한언도도 역시오는사월이라더라

槿花女校盟休 父兄會서討議

시내안국동(安國洞)에 잇는근화녀학교(槿花女學校) 고등과 이삼학년생도들은 얼마전에 모사정으로 허교무주임(許敎務主任)을해직한 사실이 도화선(導火線)이되어 여러가지 요구조건을제출하고 맹휴를 단행한사실로학교당국에서는 이사실을 독처리할수업슴으로 즉시 학부형회(學父兄會)를 소집하고 일일오후 한시 부터 동교내에서토의하엿는데 동부형회의 귀결이 엇지될는지자못주목되더라

『大潮』雜誌原稿押收 사월일일에 발행예정이든 월간잡지대조(月刊雜誌大潮) 제이호 원고는 당국의기휘에 저촉되어 그원고전부가 압수 되엇슴으로 방금다시 원고를 수집하야느저도십오일에는발행할예정이 더라

市外龍江面에 短刀가진强盜出現

현금여원을강탈하야도주 龍山署서犯人嚴探

지난삼십일일새벽네시이십분경에고양군룡강면 현석리(高陽郡龍江面玄石里)에서미곡상(米穀商)을경영하는김동석(金東錫)의집에복면강도가 들어가서 침실에서 주인을단도로위협하면서돈을내어노라고 재촉하다가주인의족기주머니로 부터 현금일원각수와 주인의 안해최씨(崔氏)의장서랍으로 부터 십원 자리지폐한장을강탈하야가지고 도주하엿슴으로소관룡산경찰서(龍山署)에서는 시내각서에 수배하는동시에 범인을 체포하려고맹활동을개시하엿다 더라

귀부인화장에변치안는 박가분 京城蓮池洞二三 朴家粉製造本舖

水晶印 ◉認印 (15) (19) (22) (20) 透明水晶小判形 印材의當字篆刻 時計拔 金一圓 一寸丈 金一圓 以上桐箱入 一寸三分 金一圓六十錢 一寸五分 一圓九十錢 二寸 金二圓四十錢 以上木皮上等入 (送料十二錢 代引廿三錢) ◉實印 (12) (6) (7) (10) 透明水晶角丸印 材의指定과가치 篆刻(四字以內) 一寸丈 金一圓五十錢 一寸五分 金二圓二十錢 以上桐箱入 一寸三分 金二圓二十錢 一寸五分 金二圓七十錢 二寸 金三圓三十錢 以上木上等箱入 ▽字體는番號로 △印面의大小는御指定과如히 △前金又는代引注文은四日以內로發送함 山梨縣西八代郡大河內村 水晶印其他水晶製品型錄申込次第送呈 (振替東京 貳貳壹七八) 山梨水晶株式會社

當選謝禮 今般全羅南道道評議會員選擧에際하야 有權者諸氏의深厚하신變護와地方有志의熱熱하신聲援으로當選의榮光을蒙하얏삽기謹히紙上으로謝禮하압나이다 光陽郡 金致培

社員數名至急入用 社交에經驗者로今月八日外지每日午後四時로부터本社에서直接面談함 (要履歷書) 京城寬勳洞一七 三井興產會社輸出部 電光二二七八番

內鮮自動車研究所 成功에捷徑은自動車研究에잇다 本所는學術과實習에徹底을期하며特히修繕工場이有함 (志願者는二錢切手封入照會하시면學則을進呈) 平壤府南門町九八(圖書館北側)

當選謝禮 今番忠南道評議會員選擧에際하와有權者位의深厚하신同情으로當選의光榮을得하엿삽기玆以紙上으로謝禮하나이다 昭和五年三月二十四日 忠南洪城郡洪東面大英里 李甲世

淋疾療法進呈 (二日에止痛 二日에止膿) 梅毒藥六〇六號를創製한獨逸에릿히博士의高弟 ... 京城府武橋町四番地 京城藥化學研究所 振替京城一六九三七番

世界大戰 판도라의箱子 『四月八日封切』 團成社에서 東洋映畫社提供 『루루』의新解釋 인판도라의箱子 世界人을놀내인 우파社의世界大戰

忠北道內散在한 火田民逐年增加
이천여정보에사천여호가살어
朝鮮農村의疲弊相

충청북도에 화전민은 해마다느려가는현상인데 소화삼년말현재를보면 화전이 이천십이정보로 그것으로 농사하야 먹고사는호수가 사천팔백호이며 사람수로보면 일만오천사백륙십일명인데 충북도사업과에 조사를보면 삼년도보다 사년에는 일할팔부강에 증가를보혓다는바 그수자로보면 작년에는 사천이백구십사호에 인구일만칠천사백이인인바 그것은대부분이 괴산(槐山)제천(堤川)단양(丹陽)등지로서 조선에서 제일적은도인 충북이며 거긔서도 일부분에지나지안는곳에 화전민이 만히잇슴은 농라운동상일 뿐아니라 농촌이 이가티날로 쇠퇴하야감을보면 실로한심한현상이라더라(청주)

항을결의하엿다더라

◇決議事項

一、常務執行委員代理及部署分擔의件 庶務部員金瓦明氏를同部部長으로代任키로 執行委員候補崔東善氏를少年部長代任키로함

一、執行委員代理의件 少年部員金炯燮氏를女子部員으로代任키로함

一、事業整理의件 各部部長이執行키로함

一、執行委員召集의件 第三回定期大會를四月中에開催할것을前提하고來四月五日午前十時에召集키로함

一、定期大會의件 來四月中에開催되도록努力하는同時에執行委員會로서由한後에決定할것을條件附로保留

一、全國靑年同盟代表者大會에關한件

(가) 全國靑年同盟代表者大會는靑總解禁運動俱體的施出임으로認定하여그根本精神에贊同하야支持하기로함

(나) 鏡靑에서全國靑盟代表者準備會를召集한後何等準備의努力도업고當時該場所에出席치도아니하엿슴은甚히遺憾인同時에無責任하다고認定함

(다) 全國靑盟代表者大會에對한實相을調査하는同時에來四月六日靑總委員懇談會의經過를알기爲하야代表委員을派遣키로함

▲派遣委員 曺士元 宣太燮

執行委員長辭表受理 後任 金鼓鉉 委員辭表受理 後任 徐羅乙 尹致禹 劉相來 李鍾淵 金光熙 李煥柱 其他略

◇議案

一、任員改選의件

一、大會開催의件

一、盟員增募의件

一、班組織의件

新靑二週紀念 突然禁止命令

함남신흥군(新興郡)에잇는신흥청년동맹(新興靑年同盟)에서는 오는삼십일일에 동회제이주년긔념식(第二週年紀念式)을거행하기위하야 그준비에 분망하든중 이십구일에이르러 신흥경찰서(新興署)로부터 돌연히 집회금지를 명령하엿다는바 리유인즉 동긔념식은 집행위원(執行委員)들만모혀서 하라고한것을 광고에방청대환영(傍聽大歡迎)이라는 문구를쓴까닭이라는데 일반은갈수록 억압의심한 신흥서의태도에대하야 분개하기를마지안는다더라(신흥)

咸興永女理事會

함흥영생녀자고등보통학교 가승격후의 제일회리사회는 지난삼월이십팔일 오전십일시부터 동교교장 집에서개최되어 좌긔사항을토의하엿다고

◇附議事項

一、學校狀況報告

一、決算報告

一、豫算案通過

一、校舍落成式兼昇格祝賀宴開催의件

一、職員에對한例規

平壤府商議 評議員選擧
지난삼십일일에 公會堂에모혀서

분규를 거듭하든 평양상업회의소(平壤商業會議所)문제는 조선인십사(朝鮮人十四)일본인십륙(日本人十六)이란 평의원수의 비률이 결정되어 일단락을지은이래 지난 삼십일일오후세시반부터 예정과가티 평양공회당(公會堂)에서 평의원선거가잇섯는바 조선인측은 회원이 백팔십팔명중 기권자(棄權者)가오십오명 일본인측은 삼백사십오명중 기권자 일백십이명이잇는바 그중무효(無効)표수가 구표라 하며 당선된 위원은 다음과갓더라(평양)

◇朝鮮人側=尹永善 朴台泓 宋仁涉 黃學永 鄭泰元 尹海鵬 吳德三 李殷容 朴經錫 李寅明 韓鼎敎 金能秀 林錫奎 金晃周

◇日本人側=山田道夫 藤井干城 福島莊平 古莊仁太郞 一柳村五郞 桑谷實 森岡二三 藤井定太郞 村上久吉 野村淸太郞 長富一之助 今井友次郞 橋本庄藏 齋藤久太郞 丸山理平 古下藤一

討論會盛況 진도지국주최

본보진도지국주최로 금번춘긔방학에 경성일본 기타재외류학생(京城日本其他在外留學生)이 다수히 와잇슴을 긔회로하야 삼월이십팔일오후칠시반부터 전진도류학생(全珍島留學生)대토론회(大討論會)를 읍에와 가티개최한바 당일은 비오는어둔밤임에도 불구하고 시간전부터 수백칭중이 물밀듯이 장내에는 립추의여지가업시 대만원으로 성황을일우엇다더라(진도)

一、演題 사람의生活은 物質이냐? 知識이냐?

一、演士 (知識) 魏啓玉 任承秋 許道習 (物質) 李仁根 金鍾煥 朴斗在

不就學兒童爲해 講習會를增設
신창보통학교부형회에서

함남신창공립보통학교학부형회(咸南新昌公立普通學校學父兄會)에서는 지난이십삼일 제팔회 정긔대회석상에서 경비문제로 동교한학금이감축됨에 대하야 장황한토의가 잇섯스나 그당장(當場)에는 하등의 구체안을엇지못하고 산회한후 동학부형회간부회(同學父兄會幹部會)에서 수차 구수회의(鳩首會議)한결과 금년만보더라도 보교모집인원수(普校募集人員數)에 근사십명의 초과를 보앗고 년년상관계로 감히지원조차못한 아동수가 적지안흠니 이들의 불취학아동(不就學兒童)을 위하야 교육긔관의 증설이필요를 절실히 늣기나 적어도한학급을 유지(維持)하자면 일년에일천이백원을 지출할만한재원(資源)이 잇서야 되겟는데 경제공황(經濟恐慌)으로 이는지난의문제이고 신창공보교 관할의강습회(講習會)를 설치하여 우선취학을 가진아동은 본교에 편입식히는편의가잇게하는것이 조타는의견이일치로가결되어 신창공보교장 장우(新昌公立校長張友)씨와타협하고 방금동학부형회명의로 좌긔요항(左記要項)에의하야 강습생을모집한다는데 일반의 성원과 원조가잇기를바란다더라(신창)

▲講習生募集要項

一、程度 普校第一學年程度

一、年齡 八歲로十一歲까지

一、出願期日 四月五日까지

一、募集人員數다六十名以上

一、出願場所新昌公普校

全南道靑聯盟 常務委員會 광주서개최

긔보한바와가티 조선청년총동맹전남도련맹(朝鮮靑年總同盟全南道聯盟)상무집행위원회는 광주흥학관(光州興學館)에서 삼십일오전열시부터 상무집행위원(常務執行委員)회를열고 좌긔사 …

暴利取締를內命
부정대부가업기하라고 中國遼寧省政府에서

안동현(安東縣)정부에서는 모든금리(金利)를제한하야 수일전에 일반사업자 들에게 엄명(嚴命)하엿다는바 리유를들으면 중국의금융(金融)압박이 작년말에 은가(銀價)가대폭락이된후부터 더욱심하야저서 리자(利子)가 차차오르기 시작되어 작금에는 월삼푼(月三分)으로내지륙푼(六分)이나되매 관계상인중파산자가속출하는 경향임으로 리자를매삭삼푼을초과(超過)치못하게하엿다하며 만약위반(違反)자가잇스면 엄중처벌하기로 취체에당하되 만약삼푼이상 리자를요구하는자가 발견되는때는 그대금(貸金)전부를 몰수하라고 요녕성(遼寧省)정부로부터 내명이잇섯는바 안동현정부에서는 작금(昨今)대금업자들의상항을 일일이조사하는중에 잇슴으로 일반사업자들은 매우불안을늣기는중이라더라(안동현)

華川公會堂 落成式擧行

강원도화천군(江原道華川郡)에는 일반의집회장소가 업슴을유감으로 생각하여오든바 화천군수리무성(華川郡守李武性)씨외 유지의 발긔로 화천공회당(華川公會堂)을건축키로하고 긔성회(期成會)를 조직하야 활동한결과 각계인사의 열렬한후원밋헤 공사에 착수하야 무사준공되엇다함은 긔보한바어니와 그간사정으로 락성식(落成式)을 거행치못하고 잇든중 제반계획이 완성되엇슴으로 오는사월 십오일에 락성식을 성대히거행하기로하엿다더라(화천)

◇元山醸味會 원산부제십일회양조품평회밋 제륙회국자품평회(元山府第十一回醸造品並第六回曲子品評會)는 지난삼월이십팔일오전십시부터 부내중정공회당(仲町公會堂)에서개최한바 총독부로서 출장한 청수기사(淸水技師)가심사한결과 좌의제씨가당선되엇다더라(원산)

▲朝鮮酒一等合成釀酒所 ▲曲子一等合成製曲所 ▲濁酒一等全興釀酒所

新興千佛山에 大金鑛開始
녯날부터일홈놉흔금광 필경일본인자본가매수
朝鮮水電社開鑛準備

함남신흥군원평면천불산(新興郡元平面千佛山)은 녯날부터석금(石金)이만키로유명하여 멧백년전의 금파내인 자최가지금역시 역역히잇스며 대정이삼년도에는 총독부광무과(總督府鑛務課)에서 국광으로경영하고 여러해동안시굴(試掘)한결과 천불산은 석금(石金)이 만흘뿐만아니라 은(銀)동(銅)철(鐵)그밧게 온갓 광물치고는 나지안는것이업슴으로 결국 그성적이량호한것으로 판명되어 총독부에서는 여러차례 일본의 대자본가에게 팔엇스나 모다 착수치못하고 이때까지 나려오든중 목하신흥군에서공사중인 조선수전회사(朝鮮水電)가 그광산(鑛山)을매수하엿다는데 근일에 이르러서 그개광설이 점점유력하게 되어서 인의이목을 끌든중 멧칠전에 조선질소회사(朝鮮窒素會社)야구사장(野口社長)이 천불산을다녀간후는 본원에 개광할의사가보인다는바 이로인하야 이천여면의 보고(寶庫)천불산(千佛山)도 필경일본인자본가의손에들고마럿다더라(신흥)

新靑東支委員會

함남신흥군동상면(新興郡東上面)에잇는 신흥청년동맹동상지부(新興東上支部)에서는 지난이십사일오후한시부터 천도교동상종리원(天道敎東上宗理院)안에서 제일회집행위원회를 장긔준(張基俊)씨사회하에 개최하고 다음과가튼임원의개선과 의안을 토의하고 폐회하엿다더라

◇任員

無産學童들에게 授業料免除決議
정평보교학부형회에서

정평 공립보통학교(定平公普)학부형회를 지난이십이일 동교에서 김상우(金相禹)씨사회로 열엇다더라(정평)

◇附議案

一、校舍增築에關한件

二、授業料引下에關한件

三、無産兒童授業料免除의件

四、其他

◇新任員=朴良璨 金裕吉 李鍾杰 元會善 崔庸溥 高鵬益 吳昌弼 鄭聖彬 孟亨楨 金相舜

淸州肥料消費高
三十四萬餘圓
전혀외국으로부터수입되는것

충북청주군에 작년일년간 비료소비액을보면 실로 막대한금액인데 조선은 농산국인만큼 농산물을 중요시하는데 충북에잇서도 내것을가지고농사를못짓고 남의것을 가지고 농사를하는현상으로 청주군일군에 비료소비액만 볼지라도 금액으로환산하야보면 삼십사만칠천삼백삼십륙원인바 그중에서 군내생산비료액삼천사백오십칠원을제하고보면 삼십사만삼천팔백칠십구원은 순전히 외국으로부터 가저다가 농사하는 현상으로 일본에서나는 비료와 독일비료미국비료와 중국에서 나는대두박비료등에 가액인데 농가경제가곤란한 조선이며 그중에한고을에 지나지못하는 청주일군에잇서서 여차한 막대한액을허비하면 농사하는 사람에수중에는 얼마나남어 먹고사는것을 생각하면실로한심한현상이라더라(청주)

◇元山館株主總會=원산공회당겸극장(元山公會堂兼劇場)인주식회사원산관(元山舘)에서는 지난삼십일 오전십일시부터 원산관내에서 데삼회 주주총회를 사장로긔만(盧紀萬)씨 사회로열고 경과보고와 결산안보고가 잇슨후 역원을개선한결과 좌의제씨가당선되엇다더라(원산)

▲社長盧紀萬▲專務取締役韓致恒▲取締役金貸俊 朴昌祚 金永根▲監査役韓君錫 全潤珏 李鍾軒

馬山靑年盟 園遊會禁止

마산청년동맹에서는 지난정긔대회의결되며로 지난 삼십일에 원유회를개최키로 계획준비를 진행중이든바 마산서에서는 지난이십구일 돌연히금지하엿다는데 그리유도업시 금지를식혓다더라(마산)

留置監房破壞코 拘禁者脫走
지난이십팔일밤에
定平農盟檢擧事件

정평농민동맹에서 정긔대회를 개최하라다가 당지경찰에서 검거함으로 교섭위원에 보고를맛고 경찰의억제로 이천여명군중이 해산을 하엿든바 해산되어돌아가는군중을 경찰당국에서는 경찰부와 합력하야 일백오십명을 검속하엿든바 그들은지난이십팔일밤에 경찰서류치장에 검속되어잇는동시 감방을파귀하고 동야에얼마끔 탈주하엿다더라

豐山靑年委員會

함남풍산청년회(咸南豐山靑年會)에서는 지난이십륙일오후 아홉시부터 조돈하(趙敦夏)씨집에서 회장박재현(朴在鉉)씨의사회로 제사회집행위원회를 개최하고 좌긔사항을 토의한후 동열두시경에 폐회하엿다더라(풍산)

◇對議事項

一、故趙在學君追悼의件

一、役員補選의件

一、道評議會員에關한件

一、不正投票調査委員選定 朴在鉉 李芳極 趙敦夏 金昌杰 金瀋鵬

一、其他

一、會館建設의件

一、會員增募의件

三、支會設置의件

安邊食刀强盜

지난이십칠일 오전두시경 함남안변군 위익면창평리(咸南安邊郡衛益面昌平里) 추병하(秋秉何)와동거하는 리씨(李氏)라는 부인의집에 식도든 강도한명이 침입하야 돈이백여원을 강요하다가 성공치 못하고 신고산 경찰의손에 어렵지안케 체포되엇다는데 이는 원적을강원도 유진면유연리(江原道楡津面楡淵里)에 두고 우연히 창평리에 사는 리광복(李光福)(二一)이란로인으로 권고리씨하고 수년간 살림을하다가 동성동본으로 협의상리혼하야 그후리씨는 가든동리에사는 추병하하고 동거함으로 긔회를타가지고 이처럼돈을 먹자고하다가 경찰에체포되어 불원검사국으로송치하리라더라(신고산)

靑山郡內에 流浪民續出
한재의여향벌에더서 大槪는滿洲로出發

그럿치 안허도 현하청산농촌(現下靑山農村)에잇서서는 정신물질적(精神物質的)으로 무한한 고통리에서 헤매어 도모지살수업서 만주(滿洲)로 혹은현해탄을 건너 생도를차저 류리하는 리재민이늘어감은 사실이다 이제 충북청성면(忠北靑城面)에서는 미증유의 재작년(再昨年)이래로 한재(旱災)가 심하엿슴으로 인으로 무수한리재민(罹災民)을 내여 참아 볼수업는 가진참극을 연출하고 설상가상(雪上加霜)으로 금춘(今春)의맥황(麥荒)으로 난면케되어 농민들의 생활을 근본적(根本的)으로 멸망식히고 고토를 버리고떠나가는 류랑(流浪)하는자가 만타는데 더욱청성면외당커리(靑城面外堂巨里)는 삼십여호에 불과한 산간부락인바 그동리의주민들은 춘궁(春窮)이 닥처오는 이때에 잇서서 생활이 절정에 달하야 아모리하야도 살어나갈도리가 막연하야 사랑하는 고국(故國) 그리운 고향산천(故鄕山川)을 배경으로 문전옥토(門前沃土)는 일시에 엽서지고 사월일일을 긔하야 남부만주(南滿洲)로 훌터가는자 이십명에 달하는형편이라 운수자들 보게다는데 남자가열두사람 녀자가열한사람 합하야 이십삼명이란 근래 희유의격증이 남만주(南滿洲)로간다는데 이압으로도 만흔이주민을 보리라더라(청산)

咸興靑盟員被檢

함흥청년동맹집행위원 주신복(朱申福)씨는 지난이십팔일 함흥동명극장에서 개최되엇든 함흥농 …

价川鐵道에脫線
지난삼십일오후에

지난삼십일오후다섯시경 평남개천철도선로(平南价川鐵道線路) 개천역에서 긔관차가탈선(機關車脫線)되어 긔관차가 삼십도가량이나 경사되여 막힘가 영숙으로 일체가량이나 매몰(埋沒)되는 동일내소동이 일어나는 사실이잇는데 그원인은 긔관차 차량이 날거서 선로에맛지안허 그러케되엇다하며 그러케되야 파동시에 운전수가 곳운전을정지하엿슴으로 인축에는 아모관계업섯다더라(평양)

水靑支部委員會

수원청년동맹수원지부(水原靑盟水原支部)에서는 지난이십팔일밤에 제이회집행위원회(執行委員會)를 김도생(金道生)씨사회로 개최하고 다음과가티결의하엿다더라(수원)

◇決議

一、辭任願에關한件=委員長洪鍾裕 委員洪長均兩君의辭任을受理함

一、大會準備에關한件=四月五日午前十時本會館에서開催

一、會館問題에關한件

一、建築案作成에關한件

一、義務金納入에關한件

一、水原社會團體聯合會館建築促成의件

二、水原借家人運動促進의件

利原郡群仙 進明學校曙光
김병현씨가독담경영

함남리원군동면군선(利原郡東面群仙)에잇는 사립진명학교(私立進明學校)는 이십삼년전무신년(戊申年)에 창립이래로 우수한수재를만히내어 그학교의 성적이조흔바 지금와서는 경비곤난에빠저 오백여명의 아동들은 가로에서 방황하게되어 학부형들은 진명학교후원회(進明學校後援會)를조직하야 지난삼월이십구일에 의장강봉산씨의 사회로 개최하고 경영책을여러가지로 토의하든중 당지에사는 유지김병현(金炳現)씨는 자진하야 자긔가 권책임을 지고 경영하기로되엇다더라(리원)

鳳山日新組合

황해도봉산군사인면대룡리(鳳山郡舍人面大龍里)에잇는 일신조합(日新組合)이라는조합은 지금으로부터 십사년전에 농민의 농자융통을 목적으로 장룡신(張龍信)장병찬(張炳讚)량씨의발긔로창립된바인데 창립이래로 성적이량호하여오든중 지난이십오일에 정긔총회를 열고 그결산을본결과에 의하면 총자산이 만여원에 달하엿다고 하며 이압흐로는 조합 사무의일부를 취급하여 호도는 사리원에 그출장소를두어 일반농민에게 편의를 주기로한다더라(사리원)

蠶種製造所設立 강원

강원도김화군(江原道金化郡)은 귀후와토질이양잠에적당함으로 현재동도원주군(現在同道原州郡)에서 잠종제조업을경영하는 신천학일(新川鶴一)씨는 수차 본군에와서 군농회와 타합한결과 동군근남면사곡리(同郡近南面沙谷里)에 분소(分所)를설립하기로 결정하고 금춘부터 실시하랴고 제반설비를 준비중이라는데 잠종은 사십매를 소립한다고 하며 신천씨는 말하되 원주사업가지 전부김화로 이전한다고 하더라(김화)

腸窒扶斯와 紅疫이猖獗
자환는정신이상재지생겨
金化人心이不安

평남개천군개천면운포리(平南价川郡价川面雲浦里)지방에는 이지음에 장질부사(腸窒扶斯)와 홍역(紅疫)이 창궐하야 홍역으로인하야 사망한 아동이 벌서팔명이요 장질부사로인하야 정신에 이상이 생긴장년도 다수하야 이지방에 인심은 실로권긍긍한다더라(안주)

004772

荷物自動車에 少兒一名轢殺

김화야마동(金化東) 자동차부의 화물자동차 케삼백오십칠호는 화천(華川)서숫을실고 김화역을향해 오다가 자에 고장이생기어 운전수장창준(張昌俊)(二六)은 차를곳치느라고 자동차부에나리고 조수박갑성(朴甲成)(二六)으로하여금 역외지운전케 하엿든바 이십팔일 오후두시반에 정거장구내로 드리다가 정거를하랴고 차머리를 조금돌일때에 시흥군에본적을둔 최성계(崔成桂)(二六)의차남 최련식(崔連植)(二)이가 차뒤에 달리엇다가 숫섬에부듸치면서 떠러저 자동차바퀴에닷케되어 하악골(下顎骨)이아주부서지고 오른편고막(鼓膜)이파렬되어 출혈이 심하고 생명이 위독함으로 김화의원에서 응급치료를하고 동일오후네시발 차로서울로보냇다는데 아히들이 흔히자동차뒤에 올라타서 운전수도모르게 이런일이 종종생긴다더라(김화)

安州에霖雨로 各地交通杜絶
농작에도영향막대

평남안주(平南安州)지방에는 이지음에 때아닌장마로 람미아마 천시가 는시해를입고 자동차교통이 두절되어 려객의불편이 만흔중 지난이십구일오후에는 일긔가 돌변하야 눈이 약이촌가량 내리여서 모맥에영향이 적지안케되어 일반농가에서는 심히불안상태에빠저잇다더라(안주)

報恩衡支準備

지난삼월이십륙일에 충북보은(忠北報恩)에서는 조선형평사총본부중앙위원 김헌덕리한량씨가도착하야 형평사보은지부를 설립하기로 결정하고 오는오월 십오일에 창립대회를개최하리라는데 보은에서는 주목을끌게되는바이며 우선준비위원은 다음과갓다더라(보은)

◇委員 吉龍淵 李明俊 趙今石 李長熙 趙小星

忠北傳染病統計
발생자사백오십명 死亡者約七十名

충청북도 작년도전염병환자를보면 작년일월로부터 십이월까지 사백오십구명으로 그중에사망자는 륙십구명인바 일본인발생자와 조선인발생자를 보면 조선인이 사백십명이나되며 일본인이 사십구명에 불과한현상으로 충북에의료긔관이 부족한현상으로보아 발생수가 적다할수잇스나 비교적만히 발생되엇스며 재작년륙백구명에비하면 만히준모양이라더라(청주)

金化에養蠶

강원도김화(江原道金化郡)은 귀후와토질이 양잠에 적당하야 군농회에서는 잠업지도에 진력을다하고잇는바 일반농가에서도 자각되어 년년히만흔산출을 보고잇는데 작년에는 더욱히귀후의순조로인하야 년래에보지못한 대풍작이라는데 춘추이과 소립매수삼천구백구십구매의대한공동판매성적은 다음과가트며 금년춘추이과소립예상매수는사천삼백매라더라(김화)

共同販賣成績

數量 一、九四〇石四二八

價額 八六、九一八圓六五

平原四人組强盜
지나간이십칠일에
金品을强奪逃走

평남평원군(平原郡)에는 련일강도사건이 속출하야 민심이 흉흉한이때에 지난이십칠일밤은 더욱대담하게도 사인조강도단이 출현하야 금전을강탈하여가지고 유유히도주하여 버린 사실이잇는데 동일오전한시 평원군 조운면승산리(朝雲面承山里)최건구(崔健求)방에 주인이업고 그의처김숙일이가 아희들만다리고 자는사이에 돌연사인조 강도가 벽을덥어 들어와서 이명은식도를들고 이명은곤봉을들고 일동을협박하고 현금 사십팔원칠십일전과 십칠원가격되는 명주두필을 강탈하여가지고 유유히도주한일이 잇슴으로 방금평원경찰서에서는 련근경찰서에수배하는 일면범인체포에 진력한다더라(평양)

乞人이餓死
영동에서

충북영동군부용리(忠北永同郡扶蓉里)에서는 지난삼월이십일밤에 엇던부자집문압헤서 걸인(乞人)한사람이 처참하게굶머죽엇다는데 이제 그의파거를대강듯건데 그는원적을 경북거창(慶北居昌)에두고 생활길을차저려돌나다니다가 마침이곳에일으게되엇는데 그는 금년삼십오세의정상수(鄭相秀)란이라더라(영동)

嚴探中의盟員 定平署에被逮
이십구일아침에

정평농민동맹상무(定平農民同盟常務)원회국(元會國)군을 잡고저 수개월전부터 엄탐중이든 정평경찰서에서는 지난이십구일 아츰에 부내면련봉리(府內面連峯里)에서 잡앗다는데 사실내용은 원산격문사건(元山檄文事件)인듯하다더라(신상)

貧農들을救濟
청송심상완씨가
黃租百五十石으로

경북청송군파천면덕천동(靑松郡巴川面德川洞)부호심상완(沈相完)씨는 근래에드문동정으로 굶주리는 빈민들에게 벼(租)일백오십석을 나누어주엇는데 공급바든동포는 청송면(靑松面)파천면(巴川面)진보면(眞寶面)등이라더라(대구)

各學校卒業

◇公立普通學校=京畿廣州浦公普校에서는 지난二十六日午前十時半부터同校大講堂에서第八回卒業式을盛大히擧行하얏다는데 卒業生二十九名中優等生이四名이고同郡守徐世甲氏의祝辭가잇슨後午後二時에閉會하엿다고 優等生男李根培 裵鳳烈 尹富成 (女)金內善

◇新昌普校 함남신창공립보통학교에서는 지난이십삼일오전열시부터 동교대강당에서 제십사회졸업식을 거행하엿다더라

◇晩春普新校 함남신창면만춘리보신학교제십팔회졸업식을 지난이십사일정오부터 다수학부형의참석으로 성대히 거행하엿다는데 졸업생수는 십륙명이며 그중우등졸업생은 삼명이라더라

◇新昌幼稚園 신창유치원에서는 지난이십칠일오전열시부터 동유치원내에서 제오회 졸업식을거행한바 졸업생이 이십삼명이라더라

◇市外東山學院=市外新設里東山學院에서는 지난三月二十五日(水曜)下午七時에進級式을開催한바 進級生三十名과學父兄諸氏의多數來參으로盛旺裡에下午十時三十分에閉式하엿다더라

社告

本支局에서左와如히局員을任命하얏사오니愛讀諸位는照亮하소서
朝鮮日報梁山支局 白
記者 文致善

本支局에서左와如히局員을任命하얏사오니愛讀諸位는照亮하소서
朝鮮日報橫城支局 白
總務 安東壽
記者 鄭在和
會計 柳命福

本支局에서左와如히局員을任命하얏사오니愛讀諸位는照亮하소서
朝鮮日報楊州支局 白
寫眞班記者 李明宇

本支局에서左와如히局員을任命하얏사오니愛讀諸位는照亮하소서
朝鮮日報安州支局 白
新安州駐在記者 金暻源

本支局에서左와如히分局을設置하얏사오니愛讀諸位는照亮하소서
朝鮮日報平壤支局 白
分局名稱 船橋里分局
分局位置 平壤府船橋里
分局長 尹海鵬
記者 尹泰善
分局名稱 美林分局
分局位置 大同郡秋乙美面美林里
分局長 全七觀
總務 金用權
記者 李鍾良

紅樓夢 (十二)
閔雲 譯 夕影 畫

接外孫賈母惜孤女(三)

이때서야옥은 『이처럼 여러사람들이 숨소리도내지못하고 정숙하게있는데 지금오는사람은 누구기에 이같이 방종한가』 이렇게 생각하고 있노라니까 한떼의계집종과 아이종이 한미인을 옹위하야 뒷방으로부터 돌어오는데 이사람의차림차림은 다른사람의차림차림이와는 아주딴판으로 휘황찬란하야 완연히선녀같앗다 머리에는 황금에팔보진주를올린비녀와 오봉진주장을꽂고 적금에룡트림한 화관을썻으며 몸에는 화문홍머단저구리우에 옥색바탕에화문오채를놓은 마고자를입고 비취人빛화문양단치마를입엇는데 봉의눈이오 버들닢눈섭이며 반듯하고도 조금싹과같은 몸매에는풍치가흐르는 새들린듯한억개와 쏙솟아나는새고 분을따고봉은듯한 얼골에는 봄바람이도는듯 어떻게보면위엄도있는듯하고 어떻게보면 다정도한듯하엿다 대옥은 얼른몸을일이켜 맞으려니까 로부인이웃으면서 『애 너는모르는지 애는우리집에서유명한왜장녀다 너는그저봉왜장녀라고만불러라』 대옥은 그물누구라 부를는지몰라 어떻게말하니 대옥이에게 이 좋어리동절하는데 여러자매들이 얼른 대옥이에게 이이는 큰댁둘재형수라고 일러주매 대옥은비록 전일에본일은 없엇지마는 자긔어머니에게 큰외삼촌의아들 가련의안해는 둘재외삼촌댁왕씨의 조카딸인데 어려서남복을식여 아들처럼기르고 이름도사내들이름과같이 왕희봉(王熙鳳)이라고지엇다는말을 익이들어잘알앗섯다 대옥은얼핏 웃는낯으로인사를하엿다 희봉은대옥의 손을잡고 우알애를 자세히훑어보고나서 할머니곁으로보내 앉게하고 『천하에 이렇게 어여뿐인물이 과연있단말인가 내가오늘에야처음 보앗다고 말하겟군』 하면서 다시 할머니를 한번 처다보고나서 『어쩌면 온몸에 나타나는모든것이 꼭할머니를 닮앗을까 할머니의 외손녀라기보다 친손녀라고 햇으면더좋겟는데 이러니까 할머니께서 날마다 입에나마 음에나 한시각이라도 잊지를못하신게야 그런데 어쩌면이같이 생긴우리누의가 팔자가좋지못해서 아주머니가그만 돌아가셧담 가엾기도하려라』 하면서 수건으로 눈물을씻는다 로부인이 웃으면서

『내가인제 조금진정을 하랴니까 네가또와서 나를울추어내는구나 네누의가 먼길에빼쳐왓고 몸도약한데 막진정을 한모양이니 인제이런말은다시끄내지말어라』 희봉은 막슬퍼하다가 할머니의말을듣고 얼른웃는낯으로고치면서 『그렇습니다 제가누의를 처음으로딱맞나매 마음이온통 누의에게로 쏠려서 깃버하고슬퍼하노라고 그만 할머니계신것까지도 잊엇습니다다 매맞아야하겟습니다』 하고다시 대옥의손을잡고 『누의는 올에몃살이냐 공부햇니 지금무슨약을먹니 집생각은 하지말어 그리고무엇을먹고싶든지 무엇을 장난하고싶든지 그저내게만말해라 혹아년들이든지 할멈들이라도 좀잘못하는 것이잇거든 그저내게말해』 하면서 또할멈들을몰아보고 『림아가씨의 행장은 다들여왓니 사람은몃이나다리고오셧는지 얼른방몃간을 치우고다편히쉬게하여라』 이때에 다과가들어오매 손수차와과자를 들어서 대옥에게 권하는데 둘재외삼촌댁이희봉에게 『이달용돈은 다분배햇니』 『네 다분배햇습니다 아까사람을다리고 웃층에올아가서 비단을암만찾아보앗으나 어제어머님께서 말슴하시든그따위는 도모지없어요 아마어머님께서 잘못생각하셧는지요』 『그따위가있든 없든그야상관있니 아무것이나 이누의의옷하기좋은것으로 네가거긔에 잘생각해서 사람식여두어필만끄내오려무나』 『제가 벌서부터생각햇습니다다 누의가이멫을안에 올줄짐작하고미리준비하얏는데 어머님께서보신뒤에 지려보내라고햇습니다』 왕부인은 웃으면서 고개를끄덕인다 차시상을 물린뒤에로부인은 할멈두사람더러 대옥을다리고가서 외삼촌두분에게 뵙고오라고하엿다 이때에큰외삼촌댁형부인(邢夫人)이일어나서 『그럴것없이 제가생질녀를다리고 단이는것이 편할듯합니다』 하고엿줏죽 로부인이 『그것좋다 그러면 너는가거라 그리고다시올것은없다』 형부인이 대답하고 대옥을다리고 왕부인과작별한후나오니 여러사람들이 복도앞까지나와서전송하엿다

(註)중국풍속은형수가 시동생에게 공경하는말을 쓰지않고 그저친동생에게쓰는말을 그대로씀니다

第一回近畿記者大會

◇日時 四月十九、二十兩日間

◇場所 水原公會堂

◇範圍 京畿道一圓

◇資格 中外、東亞、朝鮮各支分局記者每人

◇會費 一圓式

◇主催 水原記者同盟

忠南北記者大會

一、場所 永同青年同盟會館

一、時日 四月二十六、七兩日

一、參加申請期日 四月二十日까지

一、參加申請場所 鳥致院湖西記者團

全朝鮮弓術大會

日時 四月十四、十五、十六、三日間

場所 百濟古城扶餘邑內

主催 扶餘六一亭

後援 本報扶餘支局

朝鮮上古史管見(卄三)

特殊文化의種種相

安在鴻

十一 東方文化와朝鮮素【五】

『벌』이ハタケ 工의『바치』가ハシ 鍛冶者가ハタ『배』가フネ 城의シロ 村의ムラ 町의マチ(『마을』이ムラ와マチ로 分解된形跡)都의ゴオリ(縣의カタ)는 그字形과 國의クニ가아는바이오 臣의オミ는『어디』(武『근』의轉訛일것等도識者의轉用語 ムラジ는『마을시』道의アタヒ는『아치』의類緣이오 大伴의オホトモ는大輔卽『와도용』首의オビト는 大人의別稱이니 田税 軍器 等近代까지 實際에限하야使用되든『色』으로漢譯된者에 大의オ를冠함이오 村主의スクリ는『시골이』인

鄕人의轉 訛인것이 明白하다 ミコト의ミ는尊敬詞로 『임금』等의轉音이오 コト는 『걷』의變型인것은 曾述한바잇다 ミコトモチ의モチ(持)는『맡을리』의變型 餅의モチ는『무리』의轉訛 イノリ(祈)도『이는리』로되는朝鮮系語이요 徳의ノリ는『늘』의轉訛이며 神事 巫祝으로부터 古代政法에關聯되는 根幹語들가진것은全日本의 根幹民族이 朝鮮系의 人民이오 그文化의機軸은朝鮮素로된 것을證하는바이다 그러나그族稱을朝鮮에서『예』로서하는例에서처럼 濊系의人民이大部로移住한것이니

朝鮮古地 名에於支呑이 寅谷 首乙呑이瑞谷寅谷怨이水谷城인等例에서 タニ의谷이濊系인 高句麗語와同一한證左이오 烏斯含達이兎山이니含達의『含達』는 山高… 어니와 烏斯는ウサギ의兎와類似하고 十谷城의徳頓忽은 徳이谷인채로徳은十의ドク와類似하며 臺述이臺灣인例처럼 月溪灘等의灘은 ツ(津)의 日本語가이에서轉訛함을알것이다 이모든語은日本에對하야韓系의人民도太古로부터移住하엿고追後로는 北方에서大擧南下하기시작한『보』의一名을가지는 濊의人民들이 그의君長을아울러大擧渡航하엿고 그러하야그들의先進的인文化素는

日本上代 國家生活上에 重大한 階段을밟음에 미칫슬 것이다 高天原傳說이 太白山을 說話한바이라 거듭하지 말고 葦原의アシハラ는 阿斯達(伐)의 音轉이오 櫃原의カシハラ는 大移動以前의 朝鮮에서의 重要根據地의 名稱이오 高千穗、久士布流多氣의クシフル는『天볼』로서『天실벌』의 語意와通하고 무릇이러한體系에屬한言語 法俗 制度 傳說等은 一一例證할바아니다 神事 祭祀等을비롯하야 緣

…되것은 이제며長…을中心으로한 …는다 그러나武…을中心으로한 重要言語가 全혀朝鮮系이니弓 矢 劍 槍 矛等의 名稱가朝鮮系言語인것은 表明된바이오 武의タケ가덕여(武)의轉訛 『어』의轉化로서의 綜合語이오 武人의勇性을바든 野見宿禰의 野見의ノミ는 朝鮮古代

下級武人 인『놈』의變型으로 마치『바치』가土師의性으로 變型되과同一할것이며 サムライ라는武士도結局『살받아이』라는 朝鮮系語이며 商의 アキナイ가『흥기나이』의朝鮮系語일것과 조흔對照이다 サムライ는實로그의獨立語와가르니 普通으로는關에類緣이업는것으로明白하다 그러나角力의スモウ가『씨름』과類似하고 그보담도『술』과同一하며 角力은日本尙武의一表象이니 サムライ는빈英의『씨롬아이』의轉訛이오 濊沃沮에서그名稱이잇섯슬것이다三國志濊傳에官有侯、邑君、三老統主下戶等이잇서『自漢以來』라고解說하엿스나 侯는『곤』의

…『三老』는…의『장골아이』의音譯일것이니 漢에

三老制度 와例然類似… 으로 그리漢譯된바일것이오 東沃沮에 諸邑落渠帥 皆自稱三老는 沃沮가濊보담先進後進이라고… 의닙으로 邑落渠帥의 … 에外지 漢三老의 地方自治의 … 人制度가 … 든理由가全허업다 前述한바에依하야 神話 傳說 神事 法俗 政治 … 家族및其他古文化의 基의우에서 發展된모든것이全혀 朝鮮素로된바인것은 드되어容喙할바아니오 그것이大陸으로부터 海洋에進入한는

民族移動 의結果에依하야 日本의全域이그傳播 綜合의고장으로 되엇든것을立證함이며 이에그移動의由來와 및그文化成長의一斑을 窺見할必要가잇다 近者所謂曲學阿世의 御用學者들이全혀 그本末을顚倒하고黑白을混淆하는것은 大體로結局無用한일일것이다

懷疑主義批判(六)

思想과 生活의 方法論

裵相河

그럼으로 우리또는우리의周圍와지를束縛하는그것에서벗어나기爲하야 다시말하면 非合理的인넘우非合理的인 녯날權威를破壞키爲하야 그리하야바라든自由를 부여잡을수잇스며 懷惱하든 合理的 生活을 建設하기爲하야 徹底히 冷靜하게 客觀的으로그것을解剖하지 안흐면안될것이며 疑心하지안흐면안될것이다

徹底히 冷靜하게 客觀的으로……이것은懷疑의標語이다 우리는

힘弱하고 그것은넘우나집넨存在이다 그것은호랑이다 주먹으로 두들겨잡으려다간 드리혀害를본다 엿보고엿보아서 날카로운칼날로 호랑이의心臟을 찔르지안흐면안될것이다 호랑이는權威요 엿보고엿봄은 徹底히冷靜하게客觀的으로이며 날카로운 칼날은 懷疑 호랑이의心臟은權威의急所이다 徹底스런 冷靜한 客觀的인 懷疑로써 權威의急所缺陷을把握하여야만한다 그리곤 호랑이를 찔르는勇氣로超人的情熱로

모든犧牲 과主觀的事情을돌볼사이업시 그야말로猪突的으로 把握한 急所的缺陷을 暴露하고 또暴露하지안흐면 안될것이다 暴露는『쇠를』이다 心臟에 쇠를을바틀것가트면 急所的缺陷의暴露를當할것가트면 아모리힘세인存在일지라도 自滅하지안흘수업슬은 定한理致이다 김가든나그네가 山골서호랑이를맛낫을째엔 그는 專心全力을다하여 호랑이와싸우지안흐면안된다 이러한째에 드 그가 그의

蓄積한바 金貨와實物을計算하고잇슬것이며 榮達을計劃하고잇슬것인가? 私慾私利를생각하고잇슬것인가? 우리는 김가든그나그네이다 그라고우리의現狀은 山골서오랑이를맛나고잇지안는가? 그래도 오! 얼마나 안타까웁고도어리는일이냐! 그들은 그들을버리려는호랑이들이 입을벌리고잇슴도아지못하는체 그들이蓄積한바金貨와實物을計算하고잇스며 名達을計劃하고잇스며

私利私慾 을맘사고잇슴이니!……

個個의不平을超越하자 個個의懷惡을超越하자 不平과懷惡만은 우리의生活을保障하지못하는까닭이다 바라는바는 하나일러이니求하라 어드리라는旗발밋헤 個人의感情과 個人의意志와 個人의 生活을죽여한뭉치로 集中하지안흐면안될것이다 우리의뭉치를害하려는 호랑이의뭉치와對陣해서 懷疑의칼날을갈고 破壞의保壘 建設하지안흐면안될것이다 徹底히 冷靜하게 客觀的으로

疑心하자 ―이것은 筆者의信念이며 또한同志들에게對한虛淚한勸告이다 以上은 懷疑의消極的方面卽 破壞의前提로써의 方法論的懷疑論의論述이엇섯지만은 여긔에關聯해서 破壞의前提인懷疑 다시말하면 憧憬의前提로써의 沈潛의前提로써의懷疑論的價値를批判하자한다 엇더한對象을憧憬할때 또는엇더한對象속에沈潛하려할때 徹底한理解 冷靜한洞察업시

沒批判的 沒懷疑的으로말하자면 沒我的態度를取함이普通이라할수잇다 그리고이와가튼 沒批判的沒我的態度는大概 一時氣分的感情小兒病的狹量의生겨남이니 對象을徹底히把握하기엔 넘우나淺薄한態度다하지안흘수업다 그對象을憧憬할때 그對象에沈潛하려할때 그前에自然히生겨나는崇拜的感情과沒我的興奮을暫時틀리치고 冷靜히客觀的으로 그對象을疑心하지안코서는

그對象을 眞實히憧憬하며 그對象核心속에眞實히沈潛하지못하리라고 吾人은믿는바이다 疑心은意志의作用이니偉大한感情은冷冷한고堅固한意志의洗禮를바더야하는까닭이다 그럼으로 모ㅣ든宗教家들은 偶像밋헤우나沒批判的인感情의偶像밋헤 自己自身을 조금이나마 조금아케 조금아케 넙아나 信仰의中心 그것과나와의關係 그것과사람과의關係等等 宗教의 核心속에서 自己自身을 맛맛히 세워하는날이 뭇허지드라도 밋지 안흐면안되는 堅固한土臺를

建築하지 안흐면안니 될것이다 그리고 이러케하기 爲하야吾人은 모ㅣ든宗教家들에게前提로써의 徹底한懷疑的態度 다시말하면 批判的客觀 吾人의態度를勸告하자한다 이러한 吾人의勸告를 고마웁다하기보담辱하고잇슬넷날宗教家도업지 안흘것갓다 모ㅣ든宗教는宗教의對象을疑心하지말라고說教하는까닭이다

偉人의私生涯 (16)

古今樂壇의 天才와그넬【上】

作曲에反映된그戀愛

自笑生

『리챠ー드·와그넬』은 一八一三年五月廿二日『라이프치히』에서 出生하니아부지는『칼·프리드리히·와그넬』이라하며 어머니는 『로시나베르츠』라고일컷럿다 아부지는 警察署의書記로서 아들九兄弟중에『와그넬』는實로 그의末子이엇다 『와그넬』이 生後겨우半年에 그아부지가 傳染病으로죽고그 어머니는 三年동안 寡居하다가 當時有名한俳優『가엘』에게 再嫁하엿다 그러나그繼父도이世上을떠낫슴으로 어머니는苦與研究에 그孤寂한마음을지우慰藉할생각이엇섯다 『와그넬』이 그繼父들어인것은八歲이엇스며 그째부터

피아노를 배우고十五歲에 哲學을硏究하며『소나다』의作曲가든것을짓고잇섯스나同年에그의平生進路를決할事件에 遭遇하니그는『베토벤』을알게됨이다 나에게는『베토벤』이 萬能이라』고 感歎하며 이로부터音樂研究에 沒頭하게되엇다 그는 歐後『라이프지히』大學에들어가 哲學及美學의講義를듯고잇드니 一八三六年十一月二十四日『와그넬』의 二十四歲째『프라울』卿과 結婚하게되엿다 當時『와그넬』은『마데부르그』의 어느劇場에서 音樂指揮者로잇섯다 일즉同劇場에서 俳優노릇하든『드레쓰덴』이란이의娘을熱烈하게戀愛하야 閉塢後『게니쓰버그』으로가게된 그女子의뒤를따라가 同地에서

結婚을하니 그가곳『프라울』孃으로서 當時二十八歲러워 一八六一年마츰내 二人은別居하고말엇다

그안해는 溫和한性質이엇스나 平凡한女性임으로 남편의 高尙한理想을아지못하엿다 『와그넬』이그晩年을빗내이든『단노이젤』이라는作曲을 出版한뒤에도 그의才能을疑訝하야 他人에게 뭇게쯤된어리석은女子이엇다 『와그넬』은이뻐『와이말』에서 저有名한『리쓰트』란이를맛내며 自己의作曲으로된『단호이젤』을 上演하엿스되 思想上政府의指彈을바더 身邊에危險이미치겟슴으로 巴里로避去하엿다가瑞西로들어와 千八百四十九年부터 同五十九年까지 十年동안 『주리히』市에잇는

知友의別庄 에서 起臥하엿다 知友의일음은『오토』로서 同市의富商이엇는데 그邸內에別庄의建築을짓고 放逐者『와그넬』를 두엇다

이째『와그넬』은三十七歲이엇스며『오토』의後妻『마실데』는아죽二十四歲의 容姿端麗한婦人이엇는데그婦人은美術을愛好하며 音樂을理解하는高尙한女性이엇다 그런데 어느덧放逐者로自己집에寄寓하고잇는『와그넬』과의사이에 親密한情誼는戀愛로變하엿다 그러나이두사람의愛는 이世上法律과道德에依하야 永久히 分離된悲劇的戀愛에不過하엿다 千八百五十三年으로부터 七十一年에이르는동안이두사람사이에 往復한書簡을刊行하게되엿다 그婦人『나의생각을詩로읍허』

『와그넬』은『소펜하우엘』의感化를바더 愛慕하엿지만『마질데』와交際함에미처 적지안흔慰藉를엇게되엇다 그는

『마질데』에게 편지를 보내여『나는貴女를사랑한다 貴女는나의救主라 純潔한精神은 얼마나 나를 悅樂케하엿느나 나는이를 表現하는일을 내一生의事業으로삼을것이다』라고 말하엿다

두사람사이의愛는 이가티熱烈하엿스나 안해의嫉妬와 남편의障碍로드듸여마질데와作別하고『주리히』를 떠나다시 流

公正한批判을바란다

『批判者를批判』을보고

申孤松

× 君의童謠는누어어나』하는데서 空想을力說하엿다 無產兒童도 空想을할수잇다는것이다 그러라 空想은 現實의生活의 全體라고도하여왓다 그러나宋君이 그러케空想을 力說하는것은(또하나 自然을말한것도) 君의過去의作品을 버리기실흔愛着心과 作品을살리기爲한榮譽心의所作이 아니고무엇이냐 그리면 우리無產階級의兒童과空想은엇더한 關係가잇느냐 우리가 階級的見地에서 童謠의現實과 非現實을말할때 現實에立脚한非現實은 조타고한다 나무가말을하고 돌이말을하고 소가말을한다해도 이것으로 우리運動의功利的目的을 達할수잇는것이면 얼마든지非現實이어서도 조타고한다 그러하나 이것은 絶對로現實을透避하는敗北을 말하는것이아니요 어듸까지든지 挑戰的이며 ××的이라야할것이다 그럼으로 主觀的描寫에 나오는空想은 所謂主觀的 空想的空想이기쉬우며 頹廢를招致하고 現實逃避를말하는것이요 客觀的描寫에서나오는非現實은 所謂擬人法에依하야 奔放하게 功利的任務를 다할수잇는것이다

이意味에서우리는『童心의階級性』(中外報)에서우리의要求하는童謠』들制限하얏다 뭇남시 空想에 흥으는노래는 우리가 要求치안햇다

× 宋君이말하는『目的意識性을注入식히고자한다면 이는童謠그것을 죽이자는것이다』라는것도 異說이며 우리가 要求하는데서는 멀리떠러진小부르的見解이다 우리童謠에 功利的目的을 否認하는者가잇다면 그는藝術至上主義로 自滅할者이다

× 다음 童詩와 形式律에對해서 나의無智를 指摘하엿스나 나는셈사리 無智가되기실흠으로 別稱『童詩의展開』라는데서 詳論하기로하고 이에는略한다 『그릇된童謠를쓰는者』와의指導者問題』에對하야는 나의論旨를 宋君이 批判解剖하는처하엿스나 그實나의論旨의歎術을 합은것이되엿슴으로 나는 더할말업시 宋君에게感謝한다 『童謠는짓는것이아니냐』하는데는 우리의童謠가 功利的意義를 가젓슴으로 이것만은宋君의말을 是認하고 나의過誤를淸算한다)

宋君이여 더할말은잇지만은 人身攻擊에갓가운辱說은 하기실흠으로 그만둔다 좀더自力이 過多하면은 自尊心과 自信은 省察하고 傲慢을버리라 君는것을알고 失敗하기쉽다 이추켜준다고 一時에天才가되는것이아니고 君이命令하엿다고 權威를失케되는것이아니다 『童謠의階級性의 具體的理論研究』의發表가 잇기를우리는苦待한다(完)

(完)

『文學青年』의

―社會的意義―【中】

金泰午 抄譯

그러나 一言으로 蔽하자면 『藝術을爲한藝術』일지라도 그中에는 몃가지種類가잇다 나는只今 文字의例에依하야그主要한것을 例擧하며 그것이엇재서 輕蔑할것인가를 說明하엿냐

社會逃避層의文學 青年

藝術家及藝術的創造에 直接으로 興味를가진사람들의藝術을爲한藝術의傾向은彼等의關續하는社會的環境과의사이에絶對的不調和의繼續우에 發生한다 『象牙의塔』은 이러케말하얏다 이말은從來文學者들 對象으로할뿐아니라 所謂『文學者』年』의大部分에게 適用될수잇다 그들과 그環境과의사이에

▽…**相互的共感** 이업는 그때 卽그와그環境에 積極的으로活動할과학할께 環境에잇서서도 그의積極的活動을식히는關係下에 두지아니한때에는그의藝術은 그의環境으로부터逃避하는手段이아니라할수업다 如斯히集團生活로부터 遊離한社會層이 發生하고成長한다 이러한것을歡迎하는藝術이 卽『藝術을爲한藝術이될것이다』

▽…**藝術을爲한** 藝術은 功利的藝術과『問題文藝』와는달라서어느時代에는 바다드리기어려우나 다음에는 곳바더드리지안코 그價値는永遠的이며 걱어도非常한長命을 가지고잇슬때가잇다 그러나 實로그런藝術은 健全한社會層에잇서甘受할수업슬뿐만아니라 單只集團的生活로부터 遊離한사람들의 逃避의對象으로써만 깃버하는무리들이다

◇…**어떠한社會** 에잇서든지 恒常그러한逃避層이存在할사록 藝術의存在는『永遠的』이다 그러나 大槪로 그러한社會層의存在그것이意義를 가지지안흐니으로 況且그러한社會層으로만 受容하겟는가? 或은또다른社會層을 그方向에誘導하는役割을 敢行한藝術이社會的觀點으로보아서 오히려價値를가지지못함은 敗物할必要가업다

萬若 새로운時代를 代表하고잇는青年이 그러한藝術에만 마음을빼앗긴다면 그에對한

▽…**그의熱意와** 憧憬이 强하면 强할사록그는보다 輕蔑을밧게되는것이다

◇ A、그들에잇서서는 文學은 人類의社會生活과 何等有機的關係도업시 말하자면 食道樂이 舌端의味覺을 자랑하고다만

▽…**末梢的技巧** 의洗練에만써서 文學本來의機能에 도全然盲目이다 只今文壇一隅에一部의愛好者로말미암아 骨董的으로 重要視하는錢騷들음 種種볼수잇는現狀이다 그러나 머지안어 崩壞되고말것이다

B、文學은生活의反映이아니고 生活이文學의模倣이라하는 文學과戀愛至上主義를석거者 思慮업시 集團生活의原則을 어지럽게하는일이 文學者

▽…**客觀的으로** 絶對하지못하는 態度이다 社會가比較的靜的狀態에 잇는때에는 一種의遊戲로써의 興味의 對象이될는지모르나 今日에잇서서는 그런點感語로부터 脫却하지못하는者가잇다하면 確實히『안노말』이아니고무엇이냐?

C、文學은技巧에盡力해야될다는者—即아모욕데업는材料라도될수잇는데로 技妙하게쓰는것이조타고……作家는『題』를獲得하고 『題』에精細하면萬事에成功한듯이생각하고잇다 그들에잇서서는

▽…**自身의生活** 이어떠하다든가 또는社會가어떠하다는 그러한것은一向無關心이다 勿論文學에도 技術的要素는업지안흘배아니나 文學은단지재주『재』가아니고技巧에終始한다면 內容도업을것도업시技術에까지 漸次褪色해서 精彩를잃허버리는때에는 實로藝術至上主義者의末路이다

D、文學의 藝術至上感覺的인者 이것은 藝術至上主義者의가장 새로운傾向을代表하는者로서新感覺派文學

▽…**데센스文學** 이라는것은 學等近代의이름을씌우고잇는末梢的文學은 모다이것에屬한다 이것들은 資本主義末期의社會에나타나서 貧弱한陳腐의內容을 新感覺派의『멜』에싸고 떡층의 불노리(線香花火)와가티 火花를날리면서 그처럼沒落過程을 밟고잇다 社會의逃避層ー亡해가는中間階級의사이에 發生하여支持하는文學이다 이러한

▽…**文學에對한** 憧憬만가지고잇는靑年이 一般大衆으로부터나와서 新社會를向하야 邁進하고잇는社會集團으로부터 輕蔑을밧을것은 말하지안하드라도 當然한歸結이아니고 무엇이랴!

偶像問題에對하야(八)

再論으로써 裵君에答함

權九玄

▽ △

그러고 直接經驗은個人이自己自體속에서 經驗하는것이니 그것은個人의慾求以外아무것도 아니며 이와反對로 個人이自己以外에서 經驗하는것이 間接經驗이니 이것은直接經驗에 從屬은할지언정 決코主位에설수는업는것이다 卽크로포트킨의말을빌어한다면『우리는 自由로운個人으로부터出發하야自由로운社會에到達하라는것이오 國家로부터 個人에天降하라고 하지안는다』는것이다

이와가티 個人의慾求를 經濟活動의基準으로하라면 消費로부터 生產에나아가는過程을 經濟活動에取하지안흐면 안된다 從來의 經濟學에잇서서는 (스미쓰로부터맑쓰에 이르기까지) 生產―分配―消費 이러한順序로되어잇스나 크로포트킨에잇서서는 消費―生產―分配 이와가튼順次로 經濟過程이 進展하지안흐면 안되게된다 『個人의慾求가 經濟學의出發點이될때에는 가장徹底한經濟的方式에依하야 萬人의慾求를 滿足케할組織 卽共產制度에到達키에失敗하지안는다』고크가 말한것은 이러한見地에서온것이다

萬人의滿足이라는것은 萬人의慾求를平均하는것도아니며萬人의慾求를 多數決로한다는것도아니다 萬人의一人一人의慾求를 滿足케한다는것이니 다시말하면 個人의慾求의滿足을 企圖하는것이다 여긔에共產主義의根本原則이잇는것이다

▽ △

如上한立場에서 價値의問題를論한다면 그것은勞働量 生產關係가 價値를決定하는것이아니라 消費關係 個人의慾求가 價値를決定하게된다고아니할수업다 그러나消費關係가 個人의慾求가價値를決定한다면그것은結局主觀的일것으로 價値는絶對로 計量될수업는것이다 그러면무엇이 價値를計量하느냐? 하는反問이잇슬는지모르나 왜? 價値를計量하지안흐면안되는가? 그理由를먼저우리가 아니생각해보지안흐면 안된다

價値의計量이 必要하게되는것은 生產品이나勞働이 交換될때에限하야서의일이다 그럼으로生產品이나勞働을 交換할必要가업는 分配制度(地方分散的共產制度)에이르러서는價値의計量은 必要가업는것이다 말하자면 可計量의價値는 一切업서지고 不可計量의價値가發生하는것이다 資本主義와共產主義(맑기시즘)의經濟學에는自然과財가區分되어잇스나 아나키즘에잇서서는 自然과財와의區別은업는것이다

◇

스미쓰와맑쓰에依하면 空氣는無價値한것이나크로포트킨에게잇서서는 空氣는無限한價値가잇는것이다 同時에米穀 酒類 布木 煙草等도無限價値가잇는것으로 價値는不可計量인것이다 可計量의價値가存在하는限에잇서서 社會는絶對로共產制가될수업는것이다 『만일우리가 現在의生產方式에依한 收得과 剩餘價値와를指目하야個人의慾求의滿足과生產과가 一致하느냐? 안느냐?를檢討하지안흐면 우리는必然的으로資本主義에 到達하며 잘가야集產主義에박게 到達할수업게된다』(광의專取一二四五頁)

▽ △

그럼으로 旣述한바와如히價値는缺乏에依하야 決定되는것도아니며——(資本主義)勞働에依하야 決定되는것도아니라 (맑쓰主義)價値는實로 個人의慾求에對한應不應如何에依하야 決定되는것이다 則價値에는普遍的妥當性이잇는것이아니라價値 그自體에잇서서만妥當반것으로 絶對로計量할수는업는것이다 이와가티價値가이미不可計量의것인以上 價値를따로所有하지못하게되는것이니 卽이에서 完全한共產制가되는것이다

이와가튼 不可計量의價値는 分業社會에잇서서는絶對로實現될수업는것이다 그러나여긔에서分業이라하는것은生產上分擔作用을들어말하는것은아니다 한사람이모든生產을獨擔하여할수는업는것이니 社會的生活을하고잇는以上 生產上그作用을分擔的으로하는것은 絶對必要한것이다 그러나近代的生產方式에依한所謂分業이라는것은 生產上必要에依한分擔作用과는다른것으로 아래와가튼特徵을가지고잇다

▽ △

一、勞働者를機械化한

二、한生產에從事하는사람은다른生產에對하야는 責任과理解와興味를갓지못한

三、分化되는生產을綜合하기爲하야 超越的綜合機關을必要로함

如上한特徵을가진 分業制度下에서는 個人의慾求는生產에 表現할수는 絶對로업게되는것이니 그것은生產을爲한生產밧게는될수업는것이다 딸아서相互의利害를打算하게되는 卽可計量의價値가必然的으로行하게될것은再論할 必要가업는것이다

新刊紹介

◇**女子技藝講習錄** 京東共立女子職業學校編輯專門講師三十餘名執筆、小學校卒業生은勿論高女、實業補習、女子青年團體의好個의學習書이니全學科目은二十五學科、十二科目、入會手續은申込金壹圓에一冊分又는三冊分을添加하면申込金은最後會費에充當한다고會費金壹圓發行所東京京橋區銀座一丁目大日本圖書株式會社

狂奔 【146】

廉想涉 作 中樂汕 畫

태도가돌변(一)

정방이는 입원이래로 그커다만하고잇섯다 그러나 이사람의 일생에 요동안 며칠가티 행복한때는업섯다 괴로워못견데서 눈을 찡그리면서도 경옥이의 웃는낫을보면 모든게 스러저버리는것가타얏다 아모리얄밉은데라도 경옥이가만지고 문지러만주면 금지로낫는것가타얏다

『당신손이 약손이야!』하고 정방이는 알른어린애가 어머니에게 어리광피듯하곤하얏다 그러나 또어린애처럼 보챌때는경옥이는 쩔쩔매엇다 가다가다 신경이 도커서 볼관한일에 짜증을내는것은 고사하고 경옥이에게 편지한장만와도 이상스런눈으로 노려보고 손님이 그리차저오는것은아니지만잠깐게서만나보고 돌려보내고드러오거나하면 미주알고주알 쇠주아리 캐뭇곤하야 성이가실때도 만핫다 경옥이는 그런의심을 밧는게 처음에는 불쾌도하얏스나 병인이니까 치려거니하고 아모조록은 보자기군에보여도주고 손님을 그대로보내고나서는 자세한 이약이를뭇기건에 들려도주고하얏다 그러나 다만한아 동경서온편지한장만은 정방이압헤서 뜨더보고 쉬커버럿나 그것도이병원으로 배달되어올리가 업겟지만은 집으로온것을 울순이가 가지고와서 병인압헤서내노키때문에 부득이 그압헤서 펴보지안흘수업고 또그자리에서 눈살을찡흐리며 쉬커버린것이엇다 그것도 물론· 울순이로서는 아모생각업시· 한것이엇다 일본남자의 편지일션아니라 은근히 권하여야할것갓지도안하서그리한것이엇다 그러나 정방이의 쇠약한신경과 병뎌심리는 이것을 그대로보아넘기지는안핫다

『뉘게서 온거요?』

『동경친구한테서요』

경옥이는 가리선생인 렴초자에게서왓다고하라다가 눈살을찡흐리고 쉬커버린 지금의거동과 모순이될것을 생각하고 이러케간단히 대답을하야버렷스나 그래도 의심쩍어하는 눈치를보고

『그리 친치도못한테 돈을보내달라고한것이기에……』하고 변명을하얏다 그런귀치안흔편지이기때문에 쉬커버렷다는의미이엇다 그러나 정방이는 용이하고지드르라고는 아니하얏다 병인은 울순이가 가는길에무슨 부탁을하느라고경옥이가뒤쌀아나간동안에생각이에서 쏘쏘한 중에조각을 들어보앗다 쏘쏙이찌긴조희조각이나 그필적으로보아서그것은남자에도일본남자의필적이엇다 무엇보다도 피봉뒤를 보고커하얏스나 무슨촌(村)이라는 한자밧게아니 보엿다 기무라(木村)라든지니시무라(西村)라든지 혹은무라다(村田)라든지하는일본사람의 성(姓)의한자밧게 보이지안햇다 그러나 조각조각이라도편지사연을 뒤처볼여유는업섯다정방이는 경옥이가밧게서드러오는긔척에 붙내서손에들엇든것을 재터리에다시던저버렷든것이다

정방이는 점잔치안케 그게 무슨짓이냐하며 자긔의지금거동을 후회하면서도 그편지사연의 한구절도 보지못한것이 역시마음에 분하얏고 궁금하얏다 그한구절 가령그립다든지무정하다든지만나보고십다든지 언제도라오느냐든지 일각이여삼추로 기다린다든지…… 하는말을 한마듸만 발견한다면경옥이의 동경생활이 엇더하얏든가를 알아볼수가잇슬것인데생각할수록 그휴지를그대로버려버린것이 분하얏다

엇재든 이두남녀의 생활은이러하얏다 그러나 그러타고그동안일주일 갓가운생활이 무미단조한것은 아니엇다 그러나 그동안에 숙뎡이가 집을떠나온천에를가고 자긔부친이 역정을내고 며츨석 나가자고어케는뎡옥이가 온천으로나려가고한것을 전화로 울순이에게 보고를듯고는 경옥이는 자긔네의감정생활이 복잡하니만치 밧갓세계는 감정으로나 행동으로한층더 복잡다단한것을생각하며귀양사리하는사람이사바세계를상상하듯이혼자머리에그려볼때도잇섯다

그동안부친이한번자처온외에 경옥이는 집과 회사로 부친에게두번분한을 갓슬뿐이다

그런데 뎡옥이가 온천나려갓든날…쳐덕을시나되어서 울순이의면회로 계모가 그날밤에울려온것을알고 이튼날아츰에 눈치도볼겸해서 집에가볼써하고잇스려니까 열한시쯤되어서 계모가 별안간 울겨들엇다 석동도업시 간호부를 압세우고 드러오는 계모를보자 경옥이는 깜짝놀랏스나 그상글상글하는 얼굴빗을보고는 얼마쯤 마음이 노히기도 하얏다

期待하라 高麗映畫社作品

僧房悲曲

撮影中

眞實表現 必死大作 品
原作의偉大 大映畫로 分最尖端
△ 原作……崔獨鵑
脚色監督 李龜永
撮影……李明雨
△ 李慶善 尹逢春 成春霞 金蓮實 鄭淑子 共演

四月二日(水)부터大公開
◇파라마운트社名作 喜劇 뒤대도는조와 全二卷 와이오라다니엘孃主演
◇스테후아노빗티루가社映畫 曲藝活劇 마지스데써커쓰 全十卷 바두도로메바가노氏主演 天下의力士는마지스데!마지스데를아는이는本篇을볼것이다
◇유나이뎃트아지스트社超特作 山中王者 全十卷 쏘세리모어氏主演 十九歲의美女모니리코孃助演
料金減下 階上大人六十錢小人四十錢 階下大人三十錢小人二十錢 어린이十錢

豫告 厳窟王、로이드의危險大歡迎、最敬禮、幸運의星 쇼ㅡ보ㅡ트、아스팔트、最後의警告、비리도부健康
(四人의惡魔는不日再上映)

파라마운트社 封切 朝鮮劇場 電話光一二八二

四月二日封切
◆獨逸예푸社特作映畫 루돌퓌、쎌질氏監督 스윗하ー트 九卷 리아마라孃主演 妖艶리아마라孃의快技버리기 운눈물과로맨스의珠玉篇
◆메트로골드윈特作映畫 호바드헨리氏監督 모던結婚 七卷 노마씨에라孃루코ㅡ드·데이氏 윌리암헤인스氏共演 (原名流行의奴隷) 모던의女性모던의男性都會와農村을背景한喜悲相交된佳作
◆크리스틔社特作映畫 그렌트헤일氏主演 수염大將 七卷 얼간으로도武勳이赫赫한軍人 두사람가지각색失敗로도先鋒將

特別豫告 世界大國十卷 관도라의箱子十一卷 人生의乞食九卷 女子의一生九卷 東洋의秘密十卷 피카데리十卷 코삭十卷 안나카레니나九卷
高級常設 團成社 (電話光九五九番)

동일구로별박사신발명 림질약
이는림질약중이라도二日에즉효 만일무효면반금함(보증서첨부)약가만청용오원·급성용삼원
平壤南門町公園西側竹岳堂

봄하날로

가정부인

형형색색의 넥타이유래

루이십사세가 넥타이를처음시작

그전은병정들이목도리로썻다

넥타이는 언제부터 매게되엿는가? 누구나 그저입는법이나 입고 매는법이니 매나보다 합니다만 모든것을비로도큰가 조사해보면 죄다 그시작된 긔원이잇는것입니다 매우의복은 시대를 따라 이리벗귀고 저리벗귀여그 변천이 심합니다 넥타이도그의 하나로 이것이시작되기는 로마시대부터라합니다 당시로마의 병사(兵士)들이 몸치장을 하기위하여 소위지금말로하면 아조 모-던식을 덤이느라고 부드러운헌겁을 아모럿케나 목에감고 단니게되엿스니 이것이곳

넥타이의 시작입니다 그러나그때는 헌겁을목에둘르고는 빈틈업는후 가승에까지 내려닷게 햇습니다 이것이다 시뎌사치품으로되어 그후는나비형으로 매게되엇스며 아름다운빗갈을 쓰게되엇습니다 그러나이때까지도 아직넥타이라고할만치 완전히독립된 사치품은 아니엇스나 이것이확실히 넥타이로 출세하기는 칸팔백삼십팔년경이니 당시 크로앗트란 대의장교들이 비단헌겁으로 나비모양을 어엽부게매고 단녓습니다 그런데그모양이 매우엄숙해보이면서도

청아하게 보엿슴으로곳 류행이되어 루이십사세맘에 쏙드럿든것 이엇습니다 황제는곳 자긔자신도 그것을본바터 넥타이를맨 후고는 레-스자수등으로 선을둘러썻다합니다 그모양은지금 넥타이보다 매우커서 넓이가 오촌이나되며 목에매고는가슴에까지 나려오게 한후 다시 러팃헤 모양업는리본을나비모양으로 매여붓친것이 엇습니다 그리하여당시 구라파의가 진화련와 사치를다움인 궁전생활을출현한 대관들은 서로신후

계되엇습니다 또한편으로는 라비리엘-이라 하는것이 잇섯스니그것은 헌겁을 러펏헤아모러틀닷투어 이것을 본밧게되엇승으로귀족사이에 심한류행을 보캐나 옷모양으로매여 그대로

너펄너펄 하게가승까지 내려트린것이 엇습니다 맛치 지금엇던화가들이쓰는포해미안 넥타이와가튼 것이엇습니다 이러케모다 크고듬북하든 넥타이가지금가티 적게된것은 칸팔백사년경이며 그때까지 모양업는 것만쓰든것이 여러가지 모양을쓰게된것은 더훨신후 칸팔백륙십년경의일이엇습니다 물론모양 잇는것이다 하여도자수 옷모양

가튼측히 간단한것뿐이 엇스며 역시이때까지도 상류귀족 사이에만이러한 것이쓰엿고 일반으로는쓰이지 안엇습니다 그런데 칸팔백칠십오년경에 비로소럼 정넥타이를 매는것이 일반화하여젼넥타이를 맨드는 특별한 헌겁까지 짜내게되엿습니다 현재사양 활동배우 혹은모-던들이 매는

넥타이중 최신식, 형이라고 하는것은 며개옛날 에잇섯든모양이 도로부활 된것이 만타합니다 여하튼 오랜세월 사이에 수업는 변천을 하엿스리라는것만은 우리의 상식으로 넉넉히 판단할수잇는것이다 그리하여 지금우리가보는것중에도 울긋불긋한것을 한아름식 안고단니는 사람도잇스며 련아태간신이 좀려붓천것도잇고 혹은넘쳐하게 흑은둥그러케 내려트린 여러가지모양을 볼수잇게되엿습니다 이와동시에 넥타이맨드는헌겁도 여러가지 새로운것이만히처습니다 이압흐로는 또어떠케변해갈던지 자미잇는변천이아닙니까?

홍한겻샘내는 웨나게되는가(二)

▽…그예방과치료방법

다음 또한가지학설은져드랑이에서냄새가 나는것은땀이부패분해되어나는 악취가아니고 특별히 땀그것이 입의악취를 갓고잇다는 것입니다땀구녕이 본때부터 병적으로 변화되어 악취를발하는 땀을내는까닭이라합니다 또병적이 아니라마늘가튼것을 만히 먹으면 냄새가홍한 땀이난다고 합니다 혹은땀구녕이 보통것과 달려황색 홍색 흑색등의 색잇는땀을내는것도잇습니다만 이것은극히도 분필이며 그원인도 아직잘모릅니다 또최근겻샘내나는데 대하야다른새학설이 잇습니다즉

사람 파포유동물(哺乳動物)(소나말과가튼동물)의 몸에는 두가지땀줄이잇다 합니다그하나는 에크린선 또다른하나는아포크린선이라고하는것인데 일반으로 사람에게는 에크린선이만허전신의대부분에는모다 이에크린선이잇다합니다그러나 아포크린선은 이와반대로 모양도더굴거 어덴는별한 곳에만국한되어잇다합니다 축거드랑이 나홍문주위가튼 곳에만 잇스나 사람이외의일반 포유동물에는 사람과반대로 아포크린선이 대부분을점령하고잇다합니다즉동물의털난곳에는 대개이 아포크린선이며 에크린선은 극히적은 털업는곳에만 조금잇다 합니다 그런데겻샘내 나는사람에게는 져드랑이에

일반 으로는극히적은아포크린선이훨신만타합니다

양복짓 넥타이를 깨끗케하는법

양복짓이더럽게되든지 볏헤날어벗갈이 변해진것은 보기에매우흉합니다 또오래입으면 자연히 그러케되는것이며 손질을해도잘넘워지지안습니다 어쩌간단하고도 잘씨지는 세탁법을소개하오니 한번해보십시요 새것파갓게됩니다

▼……몬저더럽게되엿것은휘발유로 문질릅니다 문질를때는깃우에 작접휘발유를 칠하지말고 반드시 오이복가튼 헌겁을 대이고 그우흐로 문질러야합니다 그러면더러운때와 몬지는죄다 그헌겁에무더나게됩니다 다음엔은사-저나큰사-지가튼양복짓의빗갈이변해진것을빼는먼저

리스링 사오최
삭산 칠돈최
물 한홉

을혼합한것을 물열는동에 담어가지고 양복짓이 죽젓도록쇄어봇습니다 다음번해 넓어두면커음 파가든빗갈이됩니다

▼……다음번에이듕엘때는먼저 모양이잘못되지안도록 잘펴맨후

물 한홉
알콜一 오죽

을석근물중에 십분쯤당거둡니다 다음건져가지고는 비누물로 홍에 희발유를 한찬식커서잘 솝니다 알홀—에신에 무를재커서 그중한수가락을너허도 좃습니다 이러케해서 헤가다쌔진후에는 맑은물에 잘씻습니다

▼……또맨자국만 빗갈이변해첫슬에는 주석산(酒石酸)한수가락을 물한홉에석거서 닥지면에못커가지고씨슨후빗에말리면 커며로됩니다

의상 무엇이나알고십흔것은무르시오

【문】朝鮮語鐘會工夫모커하나 先生을못만나서硏究를못하오니市內에個人敎授所가或有거든敎示하심을仰望 (昭格洞短篇狂)

【답】京城府松洞百十番地朝鮮正樂講習所를차자지시요

【문】上等純毛布당요毛布들상치안케完全無缺히洗濯하는法은貴欄상의欄으로通하야詳細히알려주십시요(市內一讀者)

【답】담요가튼것은가격도만흔것임으로만약실수할때는세탁집에주는비용보다더큰손실이잇스니세탁집에주어빠는것이커일안전합니다

자미잇는전설 탄생석이야기

여러분의보석은어느것입니까

사람은누구나 전설에 흥미를가지게됩니다 그리하여 과거의수업는 우리인간은 만흔전설을뭉여왓스며 그전설은세계 어느나라를통하여 업는곳이 업승니다 곱흔산 깁흔못 넷날나무 이상한비위 여하튼신비한무엇잇는듯한자연현상에는 죄다전설을 붓처노앗습니다 보석(寶石)에는 또각각 여러가지자미잇는 이야기가 잇습니다 그중에 한가지전설로 탄생석(誕生石)이 라는것이 잇습니다 탄생석은 축달에달하 보석이달은 것입니다 즉정월에난사람 오월에난사람 각각그난달에달하 보석을갓는게 좃다고 합니다 즉그난달을 표시하는보석을 몸에가지고잇스면 악귀가 피하게되고 행운이오게 된다합니다 그러한의미로쓰게되는보석은각 나라를달하 다소다르나 며개는 아래와갓습니다

일월 에 난사람은 석류석(石榴石)을갓는게조타합니다 이것은 정조와진실을 표하는것이랍니다

이월 은자수정(紫水晶)으로 맘의평화와 주의깁흔것을의미하는것이랍니다

삼월 은혈석(血石)으로총명과용긔와 친절을 표하는것

사월 은금강석으로 죽순결을 의미한답니다

오월 은록석(綠石)으로행복과 은혜를 의미한답니다

륙월 은신주로건강장생부귀들의미한답니다

칠월 은홍옥(紅玉)으로정열과순진과사랑들의미한는것

팔월 은홍마노로부부화합을의미하는것

구월 은청석(靑石)으로자애와섬덕을의미합니다

십월 은조백석(蛋白石)으로 인내와극긔(克己)와온화들의미하는것

십일월 은황옥으로우정과평화들의미합니다

십이월 은토이기석(土耳其石)으로 불요불굴(不撓不屈)과성공과 친척을의미하는것이라합니다 여러분의 탄생석은 어느것입니까?

결혼식을마치고 삼십명이죽어

호수의어름이갈러저서

요사히 신랑신부를태려서 남녀삼십명이 결혼을마치고 도라오는 도중에 『월모』 지방의 『나로그쓰나』호상(湖上)의 어름위로 썰매를몰다가 어름판이갈라저 삼십명이 전부어름미트로 싸저죽승으로 그촌 사람들이 발싸르게 구조에착수하엿스나 한명도구하지못하고죽어버렷다더라

004773

勞農로서아의婦人將校

육군간부학교에서처음채용

남녀평등이 진실한의미에서말과가티 그대로실시되는나라는 실로로농로서아일것입니다 그리한 자유로운환경에서 아모구속업시마음껏자라난 녀성들은 이제군사에까지참례하게되엿습니다 사진은금번레-닌그라드의육군간부학교에서 처음모집한 부인장교후보에 채용된새부인입니다 손에긔계를잡고측지측량을실습하는양을보십시요 우리안방부인들과 비교해볼때 실로격세지감이업지안습니다

映畵와演藝

映畵批判(四)

一판도라의箱子와푸로映畵 무엇이그女子들…보고서一

金幽影

偶然者면두두의정에서 蜜父가 自己의가르키는대로면쓰돌하지안는다고청울내고잇슬때에 (蜜父의演技가조왓다) 루루가 蜜父의누름에안키서 활용잇는 表情과動作을 하는것이라든지 셰博士를射殺할때에演技(其後蜜部가) 前者에 루이쓰루쓰쓰가아니엇다 그리고 後半——賭博場面에 루이쓰는 마음에 들지안햇다 勿論作者는 루루가달녀가는것을 表現하기爲하야 그러한脚本을식혓겟지만 부족쓰의머리를 달리한것이 開始히粉飾돌주지못하엿다 오히려 不快를 늣기게되엿다 以上파가튼발을 하엿다고 絶對로두어쓰루쓰가 全的으로成功하엿다는 것은아니다 人形파가려나오진이 잇기는잇섯다

다음은 셰博士의役을맛흔 회릿쓰코트나氏는 그의獨特한演技를보혀주엇다 이俳優의얼굴은 정말變態性慾者를 말하엿다 그리고 무거운體技的動作파實情은 흘럼업시 『판도라의箱子』를살니엇다

그리고 蜜父의役을맛흔 갈게쓰氏는 確實히아닝쓰 회이以上의性格俳優가 아닐가 한다 老役으로서는 新顯映畫界에서 늣처지못할映畫人이다 只今까지라도 루루물 커다란도을 하게입고 蜜飛行하는것이 번쓴으로 보이는것갓다 그의 典型的——惡人의演技는 第一印象이깁후나 오히려 그中에도 루루가 蜜父를 이 蜜父는 무슨快感을늣기는것처럼 하모니카를 精神업시부는때라든지 後半賭博場가튼곳은 정말놀라한演技를하엿다

秘書의役——포란쓰 레데라氏는 平凡하엿다 前者보다오히려後半이헐신 特出하엿다 其他照明이 오직다 演出者도 엽엽히各自의任務를完全히遂行하엿다

그리고 全體로보아서 좀크라식한感이 생기기도한다 後半에들어서 너무도亂하엿다 여괴에는 完全히파프쓰트의 手가 人的일感한 돈의안개와 救世軍의行態하는 곳에 眞劍가흠섯다 元來스토리가 그러커만 이 映畫를보고 누구든지 되기쉬운것이큰 거정이다 나는 絶對로大衆에게 이映畫를 보라고 권하지안는그것은 反動映畫이기때문이다 다만技術上으로보아서 우리가 取할點이 만타는 生覺이들뿐이다 그러면 『판도라의箱子』는 이만큼치고 傾向的!푸로레타리아的映畫— 『무엇이 그女子를 그러케만들엇느냐』를批判하여보겟다(繼續)

흙속眞珠

새롬 安松

캐여도 차자도 아니보고
眞珠가엄다고 소리처울지를 마라
커—모래언덕밋헤
커—개천 진흙속에
파뭇친眞珠들이 燦爛한빗을
반작이며 배를기다리나니
캐여도 차자도아니보고 업다고
그대들은 어리석다하나니

×

同志의구슬을 어드라는
그대들이여!
내가슴속에 玲瓏한眞珠를
보앗는가?
오—나의가슴에 뭇친眞珠
는 눈물을지며
그대들그리워 손길을헤매노니
오오 만커도못보고 업다는
가
어리석은 그대들이어—

—(H兄과P두사람에게)—

춤추는버들

咸孝英

압강변에 수양버들 늘어진
가지
아츠랭이 품에안겨 언눈뜻
다고
아츰마다 파란닙새 좋을좋
니다
봄바람에 방긋방긋 우승웃
으며
맑은물결 빨로되에 곡조마
추어
허리굽실 커리굽실 좋을좋
니다
어엽부고 맵시잇게 춤을추
다가
해지고서 바람자는 커녁이
되여
풀른한울 밝은별이 굽어보
면은
수집어서 고개숙여 눈물짓
지요

—(봄비오는밤에)—

한글 綴字法講座(二)

장지영

(나) 이시대에 쓰는말로표준을 삼음이 옳습니다

【해】시대가 밧구임을따러말도 자꾸밧구입니다 다같은날에 잇든것이 오늘에없기도하며 오늘에잇는일이 건날에없엇기도합니다 그럼으로사람의 의향이라든지 지식이그시대 그시대를따러 자꾸닮어집니다 여괴따러 그의식을나타내는 말도뿔은 자꾸닮어질 것입니다 그빨음이나 어시범이 아주닮어질것입니다 지금 우리가 무엇이『된다』는 말을 넷사람은『되다』하얏으며 『성번다』하는 말은 『새운나』고 말하얏슴니다 우리가많이쓰오든한문으로보아도시대를따러얼마나 변하여진것을 알수잇을것입니다 그리하야 주진문(周秦文) 서한문(西漢文) 동한문(東漢文) 륙조문(六朝文) 당송문(唐宋文) 명청문(明淸文) 이와같은 구별까지 생기게된것입니다 그러하야 그시대 그시대의 의식추향을 인정하고 존중하는것과 마찬가지로 그시대 그시대의 말과글을인정하고 존중하여 보수주의자의 생각하는것과 같이 『옛사람이쓰오든것은 그대로지켜야한다 조금이라도 곧힘은 쥐다 『아우』(弟)는안됏다 『아오』라고 써야한다 사람(人)은『사롬』이라고써야한다』 이와같은생각은 버려야합니다 만일이와같은생각을 옳다고한다면 오늘날 우리가 밧다고하는 건긔등은 옛사람이 쓰지않든것이니까 쓰는것이 죄입니다 관솔불을켜야 옳습니다 긔차긔선을 타는것도죄요 전보 전화들 쓰는것도 죄가 될것입니다 그러니까 이시대의 문물을 옳다고인정하고 이용한다면 그와마찬가지로 이시대의말을인정하여야 옳습니다 그럭다고 지금어떤 새로나온 풋문사들처럼 외국에서 들어오는 글발이나몇송원고 나서 말끝마다 글ㅅ귀마다 외국말을 그대로함부로붙어놓는것은 더욱못쓸것입니다 외국문화를가져오는때는 그의식과리론을 잡아다가 다시 우리에게맞도록 품혀맨들어야 다시말하면 외국의 문화를 우리에게 귀화(歸化)식혀야 비롯아 우리에게 도움이될것입니다 그러지못하고 우리가 언제까지든지 우리는 따러가기만하고 딸아가기만한다면 우리는 언제까지라도 자주라는것은엄이 그저남의종노릇하기에만 발뿐것입니다 남의것을 가저올때에는 이것을 우리에게맞게하자면 어떻게곧혀맨들어야 좋을까생각하야 이말은 우리말로 무엇이라하면 맞을까 이것은 우리글로무엇이라고쓰면좋을까 이런생각을어느때에든지잊어서는 아니될줄압니다 흥이말하기를 우리말은 형용사가 부족해 동사가부족해 어되 우리말로 외국말을 다번역할수가 잇어야지 이러한말을 쉬승지않고 손쉽게들합니다 그러나 조금도 무엇을 생각지않고 갔다게말을하여서는 아니됩니다 만일에 이런말을하는이들더러 우리말의형용사나 동사를가지고 일본말이나 서양말로 번역하라면 파연다번역할수잇겟슴니까 어떤경우에는 우리말의 형용사나 동사가 외국말보다 부족하다가보다는 외국말의 형용사나 동사가몹이어 우리말보다 훨신부족한 것을 늣기게될때도 많을것입니다 그러말하자면 그따위말은 생각지않은때에 이나온줄압니다 우리는 여괴에 뜻을두어가지고 생각만한다면 우리말이 그리 부족지않음을 알게될것이며 모든외국말이나 외국글을우리가 알기쉽고 쓰기좋도록 우리뜻에맞고도 그본뜻에어그러짐이없도록 번역해내게 될것이올시다

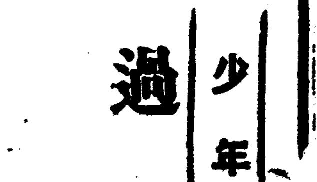

少年小說 過去(三)

卓應泰
Y生畵

……할수업시 집으로 향하여것기시작하엿다 것는동안에 나의 머리에는 여러가지로 생각이 만허젓다 위선집에 들어가면 까닭도업시 아버니에게 매마즐 생각을하니 온몸에소름이 쳐치는구나 하게서한참이나 돌어가기를주저하다가 문압해서 봉당에스니 참아말이안나와 할수업시 다시술집에 가서애걸이라도하야술을 밧어올가 하고다시 술집을향하엿다 새벽한울은 몹시도 찻다 나무가지들은 칭칭한가운데서 바람에 울며 걸어가는발밋헤서는 쎄지직쎄지직 소래가 더욱차다 이윽고 술집에일오려 술을차즈니사정업시 주인은 거절한다 거가려고 하엿스나 다른주점에를 가자면또멀어서할수업시주인마누라에게 애걸하니 그이는 내사정을일일히 듯더니 선듯허락하고술을주고 볼도찍이라고 하여서몸을 종쪽인다음에 집으로몰아왓다……

올넘으커 그날밤도 새이기전에 세상을 떠나셧다 나의 외가스댁에가서 멧칠동안 잇다가 어머님이떠나실때 하신 말승대로 녀동생조차 조고만 옷봇퉁이를 무려가지고 정처도 업시길을떠낫다

경숙아! 떠나든그잇흔날 네가 잇다든곳에 이르러 사방으로네 소식을들으니 아는사람은업섯다 할수업시 주막에들어가서저녁밥을 지어먹고 주인에게들으니 네가기생으로 팔려갓다는구나…… 평천에버락이아니고 무엇이라! 그래도 나는생각하기를 어느집심부름하는 계집애로 잇거나 그럿치안흐면 뉘집밋며누리로 잇는줄로만 밋엇드니… 가삼이나려안고 정신이아득하여 도모지마음을 진정할수가업섯다 그래서나는즉시 네가가서 잇는 평양으로향하엿섯다 그잇흔날도중에서 반가운친구를만낫다 그는나와한동내서 지내든 친구인 창식이다 너도알겟지 그에는신피매는장사들하고잇섯다

경숙아! 나는 그날그러케 추운데 술집부텁을 한후우연히병석에눕게되엇다 갓득이나 이러한 가뎡에잇는 이몸이 병들어누엇스니 집안은 날로더욱불평한고 운이써돌앗고 내몸 자신으로도 고만죽고십흔생각이한두번이안이엿다 생각하니 참요행이엇다—— 병들어 신음하기 두달에몸ㅅ동이는때만 남게되고 머리는잇는대로 쎄커서 얼골모양은아조참혹하엿다 다행이 외갓집덕택으로 약을어더서 낫게되매그때는 지금가티 아름다운몸빗치사야에흐르며커잇는칠닐컨봄이다

경숙아! 너와내가 서로리별을지음 그때는 퍽으나섬섬하고 애닯앗드니 이제 생각하니너는 차라리잘갓다——네가만약에잇섯드면 어떤게집 아희의몸으로 고생이오작하엿겟니?

그해봄부터 우리는 혀를못뽀리고 멋며식 아울러한해를거우먹엇다 이러하니 생활이야오작 참담하엿겟니?게다가 남의 빗을만히커서 느진봄에 얼마아니되는세간은건너말흡부자ㅅ집에 집행을 당하고 아버니는감옥생활로 집을 옴기엇스니세상에고달픈사람은 우리 모자뿐이엇다

경숙아! 그후얼마ㅅ동안은멀는지 디우의 그밋헤에라도 쎄커잇는지 것가랏다 어머니가 부즈런하신 탓으로 방아품을팔기도하고 남의옷가지라도 빨어서 겨우목숨을니어왓스나 그해부터가 나의 고생의 첫문이열렷든때이엇는지 어머니는어느날밤 갑작이병

창식이는 나를보고 엇지나반가워하는지 몰랏다 창식이하고동행이되어 가티평양으로 나려가기로하고 날마다 길가에동내에 들어가서고무신을 피매어 가며 돌이아조 자미잇게 지내든터인테고만 창식이는 병이들엇다 날은엇지나더운지 돈한푼 업는우리로서는 엇지할수가 업는지라 창식이는 나무밋 그늘에누어잇게하고 그날부터는 내가그일을 하며지내왓스나 창식의 병은약을써도 아니낫고 점점더할뿐이엇다 날마다한곳에 잇스니수입이라고는 보잘것도업고 뭇대들을가까지하엿다 나는고만 죄들지엇다 사랑하는 친구의 죽엄을눈압해 그릴때아—참으로 그커잇슬수는 업섯다 온몸의 우정의피는 끝을때로끌어나는 도리질을하엿다 —그날밤나는 어느상천에를 둘어가서 돈을훔치다가 불행히고만 들키어 그래나는갑깁에 품엇든칼로주인을 찔럿다……

불행중 다행으로 주인은죽지안코 상커만낫섯고 나는그자리에서여러사람들에게 붓들린바되어이래감옥 생활을 하게되엿섯다

경숙아!오랫동안지내온나의넷이야기는 이러하다 우승움파는 너는날마다 울음으로 세월을보내는것을 나는집작한다

경숙아! 나도새사람이 되엇다 도라온이몸은 나와너뿐이 안이라인누리에게온몸이다이몸은우리에게깃붐과 행복을 가커왓다 우리다시 맛날때까지 네몸이건강하기만축원할뜨름이다(終)

堂藥局 韓氏膏

◎試用分無料進呈!!

韓氏膏藥은本局創製한韓應先生의發明良劑로……

如斯人은必히試하라

◇主効要記
○청종, 킨매, 와, 윤종에
○합종, 퍽, 근배, 인대와
○락, 거, 락, 당종에
○련주, 창, 나벽피
○입이와, 은종에
○닷치서, 어열진매와
○담종으로, 곧니는대에
○습종, 태독, 화상
○그외일절부스럼, 동상
이며아무런종에면지
임이차만사용하면신과
한효험을보읍니다

◎特約販賣志願人士는至急通寄하시오面議價及衞引表規定習頒無料進呈 (販賣店업는곳은不拘多少注文歡迎)

平壤府府前町九十四番地(元中城)

韓藥乾材 洋藥各種 賣藥製造 八十餘種

中城韓藥局本舖

主任 韓二煜

電話一四七八番 振替京城一〇〇八七番

公認 自動車運轉手養成

◉模範設備敎育方法朝鮮第一、卒業生就職指導成功者多數
◉普通科二個月卒業全學費金七十一圓
◉自動車敎育實典活動寫眞應用敎授
◉無試驗入學許可二錢切手添付申込學則送

京城西大門町一丁目 公認 東洋自動車講習所

털을나게하는 博士의藥

殺菌、興奮、榮養 三作用兼備

◉田中醫學博士의成功
◉후미나인의創見과
◉놀내만한實際的發毛力

元來毛髮에는水份이나다리어씻을促進하고「榮養作用」으로毛根等의球根에比함毛根이잇서서누毛囊에毛防을줌고또깁게發育할……

說明書進呈

必히후미나인이라고指名하시고사십시요

元賣發 東京藥院

東京市芝區田村町十八 電話芝一八七四番 振替東京三一二三番
大阪市赤十字病院前 電話南一二四六番 振替大阪五〇八一八番

東京藥院

農村問題講座 (三)

農村의 階級相 (三)

裵成龍

그리고 朝鮮에잇는 今日의 大地主들은 엇지하야 만흔土地를 엇어가지게된者들인가 朝鮮에서資本主義의 私有權制度가 確立되게는 지금으로부터 멀지아니한 過去이엇다 이私有權制度가 確立되기前에도土地의 私有權이 업지아니하얏고 또한完全한封建制度가 잇섯든것도 아니라 매우分明치못한 私有制度밋헤서 兩班들이 專制的으로政治를해왓섯다 官力만이 가장조흔것이니 탐욕이만흔 官吏는 백성의 財産을함부로 收奪할수도잇섯든것이다 그럼으로 朝鮮人의大地主들은 大槪가前日의兩班으로서

高官을

지낸사람이나 地方鄕吏의吏屬이나 또는그들의子孫들이다 朝鮮에서도政治에 參與하는者로서 財産을 만히가지는것을 큰羞恥로알고 또한남의손가락질을바닷든것이다 그들매우賤視하얏섯지마는 그中에서 납분사람들은 官力과권세를 가지고 함부로백성의돈과 土地를쓰러모은사람이 政治가납바짐을따라서 만아젓섯다 그리고 他一部分의 大地主는 私有權이 確立될때를前後하야 만치못한財産이엇지마는교묘하게活用하야 貸金業도하고 小作料도 남보다만히밧아서 土地를차츰차츰 사서모은者도잇스며 또 最近에 나타난 大地主로서는 全部돈으로써 만흔土地를 매수하야所有한者들도잇스니 이런地主의大部分은 日本사람들이다

貸金業

을하야 모은돈으로 만흔土地를所有하게된者도잇고 或은官吏들다녀서 모은돈으로 土地를가지게된사람들도 잇지마는 그보다도 朝鮮의土地갑이헐하기때문에 만흔土地를사기爲하야 큰會社들을 만드러가지고 幾百幾千町步의 만흔土地를 所有하고 큰農場을 各地에다가 두어서 日本人移民을 시러오게計劃하는事實도잇스니 朝鮮안에서 정작大地主들은다 이러한會社와 財閥들이다 그 數爻가 해마다 늘어가고 그들의 소유하는 土地의분량도 해마다 늘어가나 朝鮮人大地主들의 가지고만잇고 或은與當하고 팔아먹는便에다가 比較하면 훨신더 우월한勢力을 가지게된것이다

土地를

이전에는 各個人이 自己의 가지고 農事짓는 사람이 만앗섯지마는 最近 數三十年前부터 大會社와 大財産家들이 土地를 잇는대로 사서모으기始作하자 한사람 한會社로써 무척만흔 土地를가지게된것이니 이것이 이르는바土地의兼倂이라는趨勢이다 아직도작구兼倂되어 小作農의소유와 小地主의소유가 大地主의소유로 넘어가는터이지마는 대저로말하면 朝鮮은小農制度가발달된곳이다 저日本에서도小農制度가 發達한것이지마는西[illegible] 大地主가만코小地主와 하야 地主도되은土地를소유파는것이다

自作農

기예문에 매우드물스토른農場에서 幾百町步의土地를耕作하는일이 드물지안타 그럼으로 農民들은모다 품파리하는農業勞働者가 되고말기때문에 朝鮮에서조금만흔小作農이만흔것과는 아주쑟過가달라서잇다 이러한나라에서는 農民들을 自作農이되게하라고 여러가지방법으로 힘쓰게된것이니 直接生産者 土地를 가지고 맘대로 농사짓지안는사람들이 만흔 土地를가지고 또한큰勢力도 가지고잇서 封建時代의 領主와가튼大地主가 가진土地를 조각조각 갈라서 直接農事를 짓는 農民들에게팔게하는것이다 自己의土地를 가지고 農事를 짓도록 해주기爲하야 나라에서 돈을꾸어주고 오래동안에 갑게도하고 地主들로하야금

年賦로

밧게하야서 每年얼마식 二十年 三十年을繼續하야갑게하는것이니 이는다 國이충분치못한 구저방법이다 「農民에게 土地를주라」는時代의 한趨勢일것이다

新農民에 모크라씨興起 (四)

新橋生 譯述

一九〇七年에닐어난 저革命은 土地上에서 勞働하는農業勞働者等의痛烈한 不滿足을言明한것이다 秩序가恢復하기前에는 그들即農民一揆團의中에서 一萬一千人이殺戮을當하엿다고한다 그러나 離鄕의事實은무엇을意味하는가? 그것은一方에잇서서는 農民의 自暴自棄와他方에잇서서國家의 地主制度固執 農奴制度의殘存한地域에關한 具體的記述은 이것을들게말하고 我等은이제 大體에잇서서 다음과가튼一般的結論을하게되엇다 即一九一四年에잇서서露西亞人波蘭人普魯西人、匈牙利人及羅馬尼人等의大多數는 經濟的隷屬의狀態에잇서서 土地上의生活을하고 地方의自作農等의 狀態와는全혀比較도못되리만한 隷屬的地位에잇섯다 都會的感情과心理에 支配되어서以上과가튼基礎的事實을看過한사람이 잇섯다고하면 그런사람들은近代世界의經濟的政治的生活에對한根本的인 또는重要한事實을 沒却한다고 아니할수업슬것이다

◇

歐洲大戰爭의大變動에依하야惹起된모든革命中에는露西亞農民의革命처럼民衆에게對한意義를 가진것은업섯슬것이다 이革命은 다른모든諸革命의先驅요 또한히激越的인것이아니라고할지라도 적어도東部歐羅巴의커ー다란地域에가튼結果를引導하엿다는點에잇서서는 참으로重大한意義를가젓다고아니할수업다

◇

一九一七年十一月의露西亞革命에關한모든說明은 이革命을讚美하는者든지 또는批難하는者든지 다가티 農民 軍人等(軍人의大部分은農民)이都會勞働者와가티 革命的感情에 熱烈하엿다는事實을表示하엿다만일 「케렌스키」의假政府가一擧之下에何等의補償이업시地主制度破壞의荒雜한治擬라든지ㅡ또는革命的措置를取하엿다고하면 그後에닐어난「볼셰뷔키」革命은 그成功에必要한支持를農民等으로부터 밧지안흘것가티도보여진다

◇

그것은何如든 모든露西亞研究者等은 「農民等은 一九一七年의十一月革命即「볼셰뷔키」革命에對하야 鞏固한支持를주엇다」라고하는 一致的結論을가지고잇섯다 『푸로레타리아』의「장봉」이라고 스스로公言하는 「커ー르、크」는「戰爭은軍隊에對하야 革命을左右할만한決定的[illegible]味한것이다」라고讚嘆하엿다

◇

何故로一九一七年에 露西亞의 農民은 佛蘭西의 農民과 달으며 또는過激한社會革命의支持者가되엿는가 그것은露西亞農民은 佛蘭西農民보다도 一層더「말」의熱烈한學說을了解하엿든가? 그러치안흠을 모르는 「로즈키ー」의 樂觀的「마누세우」가 진」의 그것보다도 더욱優越한外닭인가? 아니다모다가그러치안타 露西亞의農民은 一七八九年八月四日의佛蘭西農民과가티 耕作하려는土地와 그所有와를要求하엿다 그리하야 그들은그것을 獲得하려고 暴力行動을辭讓치아니햇다 그런中 一九一七年이된즉 露西亞 諸都市의勞働階級은 그數에잇서서든지 그勢力에잇서서든지 또는그團結力에잇서서든지 매오發達되엇는故로 農民들은「쎄르조아」보담도 차라리都會의프로레타리아와相結하야 그目的하는바 土地를獲得하려고하얏다

◇

「農民等의土地慾이 얼마나 絶大한社會的勢力이엇든것인가는 初期에代한「쏘베트」政府의諸法令에依하야 그것을알수가잇슬것이다 그에依하면 第一은「平和의恢復」第二는「農民을爲한土地」第三은諸工場에代한勞働者等의支配」等이여서 社會主義와共産主義와는아즉도現實的勢力을엇게할수업섯다 平和後에뷔기革命의秘鍵이存在하엿다면 그그라드에잇서서 幾多의「마라ー」와「루베스피엘」等은 眞土地所有者에對하야 何等의補償을주지아니하고 土地資産을沒收하야 이것을곳農民에게주엇다 [illegible]初의治政策은「그러드라도」[illegible] 大地主와皇族과社會等의손에잇든모든土地를 [illegible] 「이重大한布告의口[illegible]」 이것을何許人을勞働하게하고그家族이耕作할만한面積以上의分配를맛지못할것과 또는何許人일지든지 그土地耕作에必要한 面積보담도 적게分配치안는다는基礎的條件下에 地方의「쏘베트」와共同體을가진農民의 所用에依하야 管理되고 또는그使用에對하야 分配되는것이라고하엿다

◇

一九一八年九月에發力을生한 커ー「社會化」에關한根本法은 以上의一般的原則을 數行한데에 다름이업슬것이다 法의歐羅巴學說로는 土地의所有는公的이든지 私的이든지 何等의補償을 주지아니하고 所有者에게서 옮기진것이지만은 土地를耕作하는 實際에잇서는 全露西亞에對한 勞働하는農民들은 人口의使用을 爲하야 政府의 幾多한 宣言과 命令이잇슴에도不拘하고 土地를所有하고잇섯다 換言하면 土地의所有者로잇섯다 그리하야 歷史에對한「아이로니」의 한나의 依하야 厖大한自作農階級 保守主義의堅城은 世界에가장極端한急進派政府下에 創成되엿섯다

註 急進派가保守派를驅生한故로 「아이로니」라고함 保守派가急進派를 滅하야 歷史의「아이로니」는 消滅하엿는지 疑問이지만은 그러나고에依하야 生生한事實은 現實로殘存하엿다

電話에對한考察 (二)

工學士 李栢圭

亞細亞中 此電話가 가장發達된國은 日本이다 即昨年度에 九十二萬八千五百三十三個에 達하얏지나 此를世界總數에對比較로 論한즉 不過二分二匣에相當하며 人口百人當에電話機數로論할지라도 겨우一個에 不過한狀態에在한中 此를또한半島에比하야論한즉 他에比하야 百年의差가잇슬뿐아니라 千人當에 一個의程度도아못되는情狀에在하엿스니 반듯이우리는 將次크게反省하며크게努力奮發하지아니치못할것이다

(三)世界各國電話의利用狀態

次에 電話의利用에對하야그通話의度數를調査하여본즉 亦是北米合衆國의通話度數는全世界各國을壓倒케되야 即昨年度同國에잇서서의 電話通話度數는 二百三十七億餘度에達케되얏는데 此를人口에配當하여본즉 百人에當하야 二百五度의通話를實施하고잇스니 이야말로驚歎함을마지아니하며 加奈陀는百人에對하야 百九十五度로世界第二位에在하며 丁抹 瑞西가百三十度로第三位 諾威가百四度로 世界第五位에在하여잇슴에反하야 [illegible] 日本은 겨우百人當 三十二度에不過하며 獨逸이三十二度에不過하고 英國과佛蘭은 前者는二十七度 後者는十七度에不過하니 엇지하야如此히不振한가하는가암수업는事實이다

(四)大西洋橫斷電話開通의影響

再昨年에 彼大西洋橫斷電話가實用케됨에對하야 其影響을簡單히紹介하면 大西洋橫斷無線電話의 通話試驗은 西曆一千九百二十三年一月十四日

米國

電信電話會社의技師와 그關係者로부터 設計와設備를 計劃한後當時同社社長으로부터 米國에서倫敦으로向하야 多數한敢取者에게 通話를實施한結果 實驗이大段良好하엿슴으로써一新記錄을作成하엿스나 그러나 當時英國에서는 아즉放送局이업섯슴으로써 同時에送受話通信을하지못하엿섯다 그러다가其後 一千九百二十七年 米國電信電話會社와 英國郵政廳으로부터 東西兩大陸을連結케한商業用電話로業務를創設케됨에 此에비로소 世界通信事業의一大盛運을주게된것이다 最初에는그使用區域이制限되어잇섯스며

料金

도大端高騰하엿섯스나그러나 方今은米國으로부터 歐洲本土에이르기까지 또한白義耳 加奈陀西 和蘭等의各地는勿論이오 獨逸瑞英本國各地에까지도直接通話를實施케되엇스며 昨年에는또다시 英佛海峽의海底電話線을架設케되어 北米合衆國各地로부터 佛蘭西巴里에까지其範圍가擴大케되엇다 如此히 大西洋橫斷電話의通路區域은 漸次擴大케됨에따라서 이미此橫斷電話에接續되어잇는電話의

總數

는二千六百八十萬餘에達하여잇게되엇다 그럼으로서 米國에잇서서의電話加入者는 彼煙波漂渺한大西洋을隔한 歐洲五百六萬六千以上의電話加入者와 恰似히同隣同志와가티 自由自在로談話함을得하게되엇스니 참果然 此電話의其偉大한飛躍的大進展에對하야實로驚歎치아니치못할것이요此電氣의偉大한功績에對하야 萬腔의感謝를表하지아니치못할것이다(終)

紙上陪審

【質疑規定】▲官製葉書를使用할일▲行文은簡明하고明白할일▲表面에「紙上陪審」이라明記할일

【問】本人이昭和元年度에離婚訴訟을提起하야勝訴한바右判決文正本을紛失하야戶籍上手續이不能함으로法院에數次判決文正本下附申請을하엿스나二年이經過하도록消息이업사오니엇지하여야正本이下附될가요 (中和답답生)

【答】紛失한理由를說明하고一圓을添附하야提出하면二三日內로下附됩니다(辯護士李仁)

【問】나는二十二歲의靑年이올시다 一九二八年度에取妻하엿는데나와는全혀意志가맛지안흠으로一九二九年末에離婚을宣言하엿지만나의父母와 意志가合理한本人의父母는절대로承認치안습니다戶籍上에는아직은관계업습니다 엇던方法을取하면離婚이成立되며他女子와結婚한다면法律上으로重婚罪는아니됨니가? (咸南西谷一問生)

【答】戶籍에屆出하기前에는婚姻이成立치아니함으로他女子와婚姻하여도關係가無함니다 (辯護士李宗聖)

【問】甲이乙의林野六十町步를製炭所用으로買受하야(但地上立木을不賣하기에不得已土地까지日人에게買受함) 炭夫數十人으로製炭中意外大學演習林看守가來到하야此林野는本是半分以上이紛爭地로잇다가大正十五年度에國有林으로되어四十町步는國有地라하고諫伐木代金을督促하기에甲은乙에게買受하얏다고한즉所用업다고民事者가木代金을萬一不繳하면盜伐者로告發한다하기에不得已木代金을支拂하고面林野圖를보즉至今도紛爭地로잇스니如何한手續으로甲이乙에게林野代金과損害賠償을請求하겟슴니가(智異山下답답生)

【答】먼저賣買契約解除하고代金返還과損害를請求하여보시요(辯護士李仁)

【問】一、甲이土地를買入하얏다가土地查定時에長子乙의名義로하얏더니數年後乙이死亡하얏는데 乙의長子인乙의子는丙만有함。庶子未成年丙의名義로相續하얏는데該土地를甲과甲의次子丁과乙의本妻가放賣코자한즉丙의生母가願從치안흐오니此도甲이乙과丙에게信託한게라하고甲의名義로다시移轉하야가지고放賣하라면移轉이되오며此手續에도親族會員을召集하여야됨니까 二、名義移轉이外지된것을丙이成年後生母와合意하고異議하면甲과買主의利害關係가如何 三、이가튼土地를買入하라면如何한手續을하여야丙이成年後異議를못하고買取人이損害가無할가요 四、該土地를甲이放賣하라면如何한手續을엇지해야甲과買主가責任을負擔하지안흘가요 五、丙이成年後異議하는時效는몃해요 六、遞信局에서田畓에電柱를立하엿는데電柱一個에對한借地賃가幾何며受取手續은如何

【答】一旦贈與하야相續된土地는信託이라도詐稱하고返還할수업슴니다 未成年者의親權者되는母가不動産處分에對하야親族會의同意를得합니다 이가튼土地는買受치안이하는것이安全합니다 所有權은時效에依하야消滅치안이함니다 電柱設立에對한報償金은一定한率은업스나相當한金額을請求할수잇소

【問】毆打罪와親戚(媤妹)侮辱을理由로離婚을하라면成立이될가요 毆打한지數年이지내도親屬罪로條件이相當합니가? 時効의關係는如何한지요 (一問生)

【答】夫나夫의直系尊屬에對하야重大한侮辱을加한境遇가아니면離婚할수업슴니다 媤妹에對한侮辱은離婚事由가되지안슴니다(辯護士李宗聖)

【問】甲은資金乙은勞力으로工業을同業하다가業이잘되지안허서乙이他處로갓슴니다 同業時에他人에게物品代金이有한데乙이他處로나간後에甲이其金을債務者에게請求한즉代金을乙에게주엇다하나乙은行方不明이어말을하지못하고約二年만에乙을相逢하여其金을請求한즉甲이바다쓰라하여바다썻는데무슨말을하느냐합니다 甲이乙에게半은바다쓰라고하엿습니다 엇지하면조흘가요(南鮮一讀者)

【答】同業時債權債務가如何히되엿는지判斷하기難하오나다시말하자면證據問題올시다(辯護士權承烈)

【問】甲이乙에게金參百圓을借用하엿는데返濟期限이經過하여도貸高로支拂할義務가보히지안흠으로訴訟을하랴하는데動産은업고乙은現在貸金業을합니다 그럼으로乙의貸金文書를甲이差押할수잇습니가 잇스면訴訟方式과費用이엇지됨니가 (靈光一讀者)

【答】乙의貸金文書를差押하지말고乙이貸金한債權을差押하시요(辯護士權承烈)

【問】本人이假差押을當하엿는데本人이出他한後本人의母가其差押物을私用한外닭에起訴되엇습니다 本人은不起訴가되고母는盜犯罪로執行猶豫處分을當하엿스니其債務를엇더케하여야합니가 本人이支拂하여야합니가 債權者는請求할權利가有합니가 無합니가(一問生)

【答】債務者는債權을支拂하여야합니다(辯護士權承烈)

【問】貴報第三千二百六十八號에記載한紙上陪審欄에慶州一願生이問題한바와가티婚姻豫約不履行에因하야男子側에서賠償料를請求할時는法律이此를容認할外疑ㅣ이라云云하엿사오나原因과가티損害賠償을請求할수는업슴가요(光陽安綱出)

【答】男子側에서도損害賠償을請求할수잇다生覺합니다(辯護士權承烈)

【問】數年前에父가某人이와서自己債務에保證人이되여달나고함으로債權者에게간즉某人은不信用함으로父의父가保證人을세우면조타함으로다른他人으로保證人을세우되어金錢을借用하야주엇습니다(其時에證書는밧지안햇습니다만은證據는잇습니다) 그런데數年이되도록報償치안흠으로債權者가자의父에게支拂命令을하고執行命令을受하라한으로不得已代償完濟하얏슴니다 (其中五十圓을 돈온사람의長子가내엿습니다) 그런데 只今그代償한金額을受取할法律上權利가有합니가(但돈온사람도 生存하엿스나到底히受取할可能性이無하오나그의長子는그만한資力이有함니다)
二、그의長子에게請求할수잇슴니가
三、된다면엇더한手續을하야하겟슴니가
四、手續費用은얼마나들겟습니가

【答】代償한金額은請求할수잇습니다
二、本人이生存한時에는其長子에게는請求할수업소
三、費用은金額多少에依하야異가잇소(辯護士權承烈)

早稻田大學講義

第一號出づ　スグ申込め！今が入學の絕好機!!　見本進呈

中等程度

中等教育の獨學速成機關！

中學講義 學費月壹圓貳拾錢 一ケ年半修了

商業講義 學費月壹圓貳拾錢 一ケ年修了

高等女學講義 學費月壹圓 一ケ年半修了

小學校卒業の諸君！今の世の中は、是非とも中等學校卒業の學力が必要です。獨學でこの學力を完全に得るには、早稻田の『中學』『商業』『高等女學』の三大講義で勉强する他はありません。この三大講義は、絕對に信用ある早稻田大學出版部の發行で、先生はいづれも日本一流の大教育家、講義はわかり易く、親切で、課目は全部揃つてゐます。その上、他にない各種の大特典があります。年限は短かく、費用は僅少、しかも就職しながら勉强卒業できる理想的の獨學機關、ぜひ入學をおすゝめします。

受驗工學講義

受驗必勝！技術者養成!!

模範新式受驗講座 學費月壹圓 十ケ月完了

最新電氣講義 學費月壹圓 一ケ年修了

電氣工學講義 學費月壹圓五拾錢 一ケ年修了

建築講義 學費月壹圓五拾錢 一ケ年修了

受驗地獄と就職地獄とは、上の四大講義が完全に解決してくれる。『受驗講座』は、上級學校への受驗參考書を集大成したもの、獨學者には唯一の模範的準備教科書として、必讀を薦む。『最新電氣講義』は、電氣知識の普及を主眼とし、活ける現代に活躍せんとする獨學者の必讀を乞ふ。電氣界には就職難なし、『電氣工學講義』に入らば、遞試には必ず合格して、優秀な技術者となる。『建築講義』は、獨學子弟の好手引、技術家學生には必備の好參考。

大學程度

學問の開放！何人もの大學！

政治經濟講義 學費月壹圓貳拾錢 一ケ年半修了

法律講義 學費月壹圓貳拾錢 一ケ年半修了

文學講義 學費月壹圓貳拾錢 一ケ年半修了

現代は切に吾等に政治・經濟・法律に關する眞に間違ひない高級知識を獲得すると同時に、人間性の根本を培ふべく、廣く東西の文藝を鑑賞する能力を養ふことを要求しつゝある。所が本大學の上揭三講義錄は、それ〳〵本大學の課程を經とし、多年の經驗を緯として改造に改造を加へて今日に至つたもので、さうした要求に應ずる最も完全なる學修機關である。今や開講日に日に迫つて申込者の數は激增しつゝある。請ふ、滿天下好學の士、速かに申込まれんことを。

東京牛込 早稻田大學出版部 振替東京一二一三 電話牛込三四五番

警察의神經過敏으로 風波겨근文川協組

그조직유래로경찰이불법행동 警察相對로告訴提起까지된經路

문천경찰서(文川警察署)의 신경과민으로 인한 문천협동조합(文川協同組合)간부의 검거와 상품압수와 불법행동에잇서 경찰을 상대로소송을 제기한 다항은긔보와 갓거니와 이제협동조합의 조직 유래와 경찰의 직권남용에 잇서조사한바에 의하면 다음과갓다

일반농민(農民)의 경제(經濟)파멸을 다소나마 도움(補助)기 위하야 당지유지한석희 박헌영 박재훈 리선용(咸錫熙朴憲榮朴載勳李善容)외수씨의 발긔(發起)로 일천구백이십팔년 륙월경에 협동조합(協同組合)을 발설하고 매구(每口)오원으로 오회(五回)불입을하기로하야 식료(食料)일용품등 일체를조합원과일반농민에게 염가로 판매함과동시 매년 리익배당에 잇서는상품사용의 다소에 따라리익배당도 만코적게 되엇는바 당시간부리사로는 한석희(咸錫熙)박재풍(朴在豊)량씨가 피선되어일반업무에 종사하야 나려오든바 작년륙월경에 전무리사박재풍(朴在豊)씨는신병으로 인하야경성모병원에 입원하얏고 한석희(咸錫熙)씨는 ... 사건으로 입옥(入獄)하게되엇슴으로 협동조합을 운전하기에 매우곤난한 상태에이르럿든바 리사(理事)의 한사람인 최명호(崔明昊)가 리사회의결의도 업시모든 상품을판매또는주문하게되엇섯다 그러나 일반조합원과 리사들은 그의처리에잇서 감사항을 마지안엇고 의심(疑心)도업섯다 한다 그후모리사로 부터최명호의 장부처리(帳簿處理)에불미한점이잇슴을알고조사(調査)한결과 상품을구입(購入)하는데 『할려』(割戾)라는 할인액(割引額)을 사오차나 개인사복에 채웟슴으로 일반조합원은 그의 소행에분개함을 마지안는동시 그를축출하기로 결의가되어 작년구월경에 최명호는협동조합으로 부터제명(除名)처분을 당하게되엇스며 동년십이월총회당시최명호 비행(非行)을 조사하야일반조합원에게 총회통지서와 함께동봉 배부한것을 최명호는명예훼손(名譽毀損)죄로고소 제긔하게되엇다한다 그러나 고소는제에잇서는 경찰로 부터하등조사가업다가 돌연지난 십이월이십일에당지경찰서로부터한석희(咸錫熙)신덕오(申德五)박재병(朴在丙)외칠인을검속하야련일취조를 거듭하는일방 검속한한석희 신덕오 량씨를동조합에다리고가서 상품일체를 압수(押收)하야정인명(被疑者)에게관리인(管理人)으로지게되엇고 지난일월칠일에 치안(治安)과 보안(保安)법위반이란긔다란죄명으로원산검사분국(元山檢事分局)으로 송치하얏스나 동월십팔일에 불기소(不起訴)로석방하게되엇스며 당시경찰로부터압수(押收)한상품(商品)일체는 석방된지 만십일만에 동조합간부들을 불러개정하려고 언명하얏다한다 이리하야 하등범죄사실이 업슴에도 불구하고 만사십일간 간부들의 창고중은 물론이오 동조합은 영업상으로도 만사십일동안 폐점을당한데잇서 경찰(警察)을상대(相對)로손해배상(損害賠償)직권남용(職權濫用)독직죄(瀆職罪)등으로불일내고소(告訴)를제긔하리라는바 일반은압후고소와 경찰의 태도에매우주목을 잇끌고잇스며 왕방한긔자에게관계자는다음과가티말하더라(원산)

『失敗準備金세운것이 共産宣傳費라고 무식한경관과는말할수업다』 常務理事 申德五氏談

금번검거에잇서경찰의취한태도에 분개함을 마지안는때 검거당시그들의 취조는 협동조합을배경으로하야 공산주의를 선전하얏다하며 그들의 무식과아울러요절할것은 우리 조합회측정관(定款)에 만일 상업에실패가잇을때는 준비금으로 얼마를세워두자는 정관이잇는데 이것을공산주의선전비로 충당하려는 의사가 아니냐고 뭇는경찰과무어라고 말을하겟습니까 고소에잇서말입니까 금번에잇서 기어히 고소제긔를 하기로 하겟습니다 상점손해만 하드래도 수백원에 달합니다 잘잘못아니라 괴사라는것은 직접긔자가 사실건말을 조사하야 발표함이 맛당하다고 생각합니다 상품에잇서는 압수가아니라 일시관리자가 업슴으로 보관에 서친것이요 압수는아니외다 그러나 그들이고소까지는 안하겟지요 만일하면 어쩌겟느냐고! 한마디 하드래도 조금도두려울니업소이다 그들은 매명적행동으로 신문에나발표되는것을 영화로아는가보이다(원산조특파원발신)

告訴는 旣定方針이다 組合長 李善容氏談

이번사건은 엇잘말어을하기말할수업습니다 애초조합의동긔는 우리농촌경제파멸에다소의도움이잇슬가하야 조직한것이요 어떠한주의를 선전하려는 목적이아닙니다 그들(警察)도 어떠한생각을가젓는지는 몰라도 오날(二十九日)나와상부리사들 좀들어와달나고하기에 갓더니 별말은업시 서장말이 당신네들이지금긔소유예에 잇는몸으로 경찰를상대로 고소를한다면 오히려당신들의 신변에불리할터이니 고소가든것은 하지안는것이 조켓다고 설유비슷이말합되다 여하간 리사회결의가 고소하기로되엇스니까 수일내로 하겟지요

告訴해도 두렵지는안타 文川警察署長談

그들의 장래를위하야 긔소유예에 이른것은모르고 오히려경찰을걸어 고소한다함은 잘못이지요 신문에발표된것은 두고자도

技競運動

極東卓球朝鮮豫選

極東競技大會卓球朝鮮豫選大會는지난三十日에淸涼里에잇는大學豫科附屬內運動場에서擧行하엿는데豫選第一回戰부터白熱戰을演出한後에新進選手佛阪君이優勝하야東京에서擧行하는極東第二豫選大會出場을推薦키로되엿다

春期오픈리그戰

오픈리그戰京城師範學校對京城商業學校試合은지난三十日午後二時부터龍山鐵道局그라운드에서尹明善氏레퍼리下에京師軍의킥어푸로開始하야純眞한學生同志의對戰임으로元氣잇는接戰을하엿스나結局前半戰에三對零後半戰에六對零으로京師軍이大勝하엿다

大每選拔野球大會

大阪每日新聞社主催第七回全國中等學校選拔野球大會는甲子園에서擧行中인데第二日豫選戰에臺北一中對八尾中學戰은지난卅一日正午부터(球)平井(壘)瀨川原口審判下에開戰하야五對三으로臺北一中이得勝하고高松中學對松本商業戰은午後三時부터(球)二出川(壘)原●金政審判下에開戰하야七對一로高松中學이大勝하고 第三日豫選戰에松山商業對諏訪蠶絲試合은三對二로松山商業이辛勝하엿다

三田俱樂部快勝

三田稻門野球決勝戰은지난三十一日午後三時부터東京神宮球場에서(球)錢村(壘)天知●後澤審判下에開戰하야七對一로三田軍이優勝하엿다

得點										
稻	1	0	0	0	0	0	0	0	0	=1
三	0	0	0	2	0	0	3	2	A	=7

新興署에서 一名檢擧

함남신흥경찰서(新興署)에서는 요사이 돌연히활동을 개시하야 경흥(慶興)의 리긔호(李基浩)(三)군을 검거하야 엄중취조하던중 지난삼십일일 오전일곱시차로 일건서류와함께 함흥검사국(咸興檢事局)으로호송하엿다는바 사건의내용은 일체말하지안음으로 알수업스나 모방면으로 조사한바에의하면 요사이검거되는사건에 련루가아닌가 한다더라(신흥)

父子間의不睦으로 青年이拳銃自殺

목적은달치못하얏스나 拳銃出處를嚴探中

삼십일일 오전아홉시 반경에진남포룡정리시장(鎭南浦龍井里市場)박응모(朴應模)집에서는 그집주인의 인척되는정환숙(鄭換淑)(三○)이란는 청년이 권총(拳銃)으로자살을하라는소동이 이러낫섯는데 그자살 원인에대하야는 여러가지 풍설이 잇스나 실상은부자간의 불화로 인하야 세상을비관한것 이라하며 문제되는것은 그가조선사람으로 가젓슬리가업는 권총의 출처라는데 그의 친구되는 리존서(李存瑞)에게서빌려왓나하야 즉시 리존서도 진남포서(鎭南浦署)에인치되어 취조를밧는다는데 그역시 어데서 권총이생겻느냐하는문제로 일반은 매단히주목한다더라(진남포)

遮湖에 覆面强盜

십여원강탈

함남리원군 차호항(利原郡遮湖港)에 수일전에 복면강도가나타나

方漁津日巡査가 無辜漁民을監禁亂打

강제로류치장에감금하고서 被害者는告訴準備

울산방어진(蔚山方魚津)에서는 순사와일인이합동하야엇더배타는사람을때려서인사불성이되엇다는데 그내용은지난이십오일에 당지모순사와일본사람이작반하야 아등산하엿다가 술이며취하야 도라오는길에 보는사람 마다힐난하다가 마침그압흘 지나가는김감포(金甘浦)(三某)를보고무리히구타함으로 근방에서 밤관하든사람들이 모다분개하야이에대항하야서가해자들는모상컨으로데려 감으로그냥 헤여젓는데 권긔김감포는 자긔가 아모죄도업시구타당한 것을 분개하야 다시질문하려가는 도중에 모형사순사가와서 불문곡직 하고다려다가 류치간에 가두어둔것을 천긔모순사와 일본사람이 와서 구금하야둔 사람을 함부로취려내어서 수업시란타하야 인사불성이된것을 이튼날 아츰에내여보냇나는데 행보를 할수업슴으로 그의친척이가서업고나와서모병원에가서진찰을하야달라고하얏스나 진단해주기를 주저함으로 ... 그날밤에 빼밧으로화해하도록 주선하든사람들은 이소문을듯고 대단히분개하여 자동차를대절하야 당시의 자층유지자인변호와 삼사인이 울산에 가서빼밧으로 유인하야 입원치료하는피해자 김감포를 다리고 나와서 입원을식힌다느니 약을 바른다느니 하다가 그이튼날부터 권면불고 함으로 그사람들에게속엇슴을 깨닷고 다시고소하기를준비하며 쓸쓸한 객실에서 홀로신음하고 잇다는데 일반은 모다이사실이 엇더케 전개될는지 매우주목한다 더라(방어진)

競賣市場問題로 協議會가格鬪場化

면민에복리는념두에업고 자긔권리만주장타가겨투 咸興面商協議會의醜態

함흥면협의원회(咸興面協議員會)의최종일인 이십구일 에는 회의가 정각을지나서 밤여덜시간까지계속 되엿는데 석상에서 함흥면경영의 동부어채시장(咸興面東部魚菜市場)내에경매시장을 설치할건에 대하야함흥면에서는 함흥물산 주식회사가 제공하는 긔부금오천원을 밧는동시에 그경매시장의 경영을 동물산주식회사에 허하려고 하매일본인의원 송촌(松村)씨를 비롯하야 긔타다수의원이 돈을밧고리권을허하야줌은공명정대한정치가아니다하고극렬히반대하야가든면협의원이오또동물산주식회사의취체역인길정(吉町)씨는 요컨대문제는 경매 시장이필요하냐아니하냐하는문제이지 그것을경영하는사람이긔부하엿거나아니하엿거나한은문제가아니다 더욱히 제일선에서 반대하는 송촌씨는 수년전에 자긔들이 이것을 경영하려고 하다가 여의히되지못한일이 잇섯는데 자긔가 하지못하는 것을 남이한다고하야 감정을 가지고 반대하는것이 아니냐고 반박하야 장내는더욱긴장 하든바 결국다수결을 취하게되엇는데 반대파의송촌의원이 잠헤안즌다른의원에 반대 권유를 하엿다하야 권긔길정이가 송촌씨를구타하야 장내는 드되어격투장으로화하엿는데 결국 문제는원안대로 가결이되엇고 권긔 송촌이가한 행위는 반대권유가 아니오 의사들를 는데불과한 것 이라고변명하고 이에대하야 길정씨의사과로 결국무사히 락착은되엇스나 면민의복리는 염두에두지안코 자긔들의리욕에 만 급급한남어지에 격투까지 감행 하는그들의 비행을일반은 비난 한다더라(함흥)

新婦하나를 雙方新郞이爭奪

약혼후천부가다시팔어 팔려간순남이의이야기

可憐少女韓順南의哀話(二)

웅진은념우도 긔가막혀 사방으로탐문하여본결과관곡동(寬谷洞)사는김영화(金榮化)의동재아들에게 약혼하고 돈일백사십원을바다먹은일이잇슴을알고 웅진은순남의부친에게 대하야 만일관곡동김모의 돈만 다갑흐면 문제업겟느냐고질문하니 그는념치조케 삼백수십원만내면 권일호이읍긔행하되 그러치 안흐면 할수업다고 시청을하니 웅진도역시 넉넉지못한 살림에 수삼백원이란돈을 어듸서 변통할수잇스랴? 그러나 사람의마음을 온전히가지고잇는 순남의 모친은그의남편이하는일이 인도에버서나는일임을알고 극력반대하는동시에 어린순남이까지도 부친에게반항하여 웅진을버리고는엇겟다고 밤낫까지 하엿스나완고한그의부친은 련일순남을김에게만한고 독한매질을하는 한편으로 ... 로생각하다못하야 소송대리하는황모(黃某)에게 이사연을 호소하엿든바 황모는 그의사정에 동정하야 순남의모친으로하여금 그의아비가감금하고잇는순남을 빼여다가 의사를들어보매 순남은당연히웅진에게로 결혼식 ... 의 의견이합치하는데도 불구하고 부친이강제하는것은 크게 불법이라하야 ... 지난십일일밤에 웅진에게로가서 청진소(淸津組)사무실에서황씨의주례와 만흔동무들의 축복가운데 간략하고 친소한례식이거행되자 달빗이가득찬방안에서 ... 사랑의단꿈을꾸엇든 것이다 그들의파란만흔신혼살거리며 신랑신부의 단꿈이채깨이지 도안흔때 관곡동김가의 집에서는 류모(劉某)란 소송대리인으로 하여금 순남의부친을 걸어소송을 제긔하는동시에 여러장정을 보내어 순남의부친을위협하매 그는 ... 웅진의집을 차저가서 순남을빼앗고 모진매질을하며 ... 가진욕과독한 매질을계속하니 ... 더라(청진)

清津青盟大會에서 盟員七名을檢擧

주의,중지,해산으로일관한 清津警察의干涉

이십구일 하오두시부터 청진동맹포항지부(清津青年同盟浦項支部)제삼회정긔대회를 동지홍운조(洪運祖)회관내에서 개최하엿는데 정각전부터 운집하는군중은 무려삼백여명에 달하야공전의 대성황을 일우엇다 하며정각이 되자 홍범규(洪範圭)씨의개회사가잇슨후 림시임원선거에 들어가 림시의장정룡조(鄭龍祚)외서긔한사람을선거하고 각단체 대표제씨의 열렬한축사가잇섯스나 주의중지로 일관하엿스며 국제정세보고와 국내정세보고는 림석경관으로부터 원안검열을 요구함으로 장내의공긔는갑작이 험악하게 되어 ... 원안은검열 식힐수업다하야 고만두기로하고 이어 토의사항에 들어가매 경관의주의중지가 련발되어 ... 림석경관은 해산을 명하야 한참동안 수라장을 일우엇스며 모혓든 군중은 ... 나가는데 경관이 달려들어 좌긔제씨들을검속하야가지고갓다더라(청진)

鄭炳鉤 張斗樹 洪顯奎 李根 崔泰善 金基宇 外一人

元山海岸에 溺死屍漂着

自殺?被殺? 경찰은조사중

지난 이십구일 오전팔시경에 원산상업주식회사압 해안(元山商業會社前海岸)에 어떤시체가 떠잇는 것을 발견한 원산경찰서(元山警察署)에서는 사법계 주임이하 개관멧사람이 현장에 출장검시한바 삼십오륙세의 남자로죽은지 약일주일이상을 경과한듯하고 타살의혐의는 업는 듯하나 자살인지 또는 과실인지 판명되지안흐며 따라주소불명이기 때문에 시체는부청에 인도하야 가매장하고 경찰서(元山署)에서 극력조사한결과 그는 시내관교동(館橋洞)의박창수(朴昌洙)로 ... 소(元一釀酒所)의 고용으로멧해간열심으로 일을보아내려오든터에 엇진일인지 작년십월하순경하등의 말도업시 행방불명이되어 오늘날까지 그의가족은물론이오 동양주소에서도 간곳을알기에 고심해 오든중 삼월 이십구일오전열시경 우연히시체가되어 표착 되엇슴으로 자살인지 또는과실인지 일반은 자못의문중에 잇다하며 듯는바 에의하면 그가행방불명이 되든 날밤에 몃몃친구와 함께술을마시고 헤여젓다고하더라(원산)

新興永高面에 二人組强盜突現

장총과장검으로금전을 강요하다가유유히잠적

조선수리회사의 수력전긔 공사의준공긔들을 압둔 함남신흥지방에는강도가 자조나타나서 인심이흉흉하다 함은긔보한바 어니와또다시 지난이십사일 오후열시경에 장총과 장검을 가진 두명의청년이 영고면중흥리 오십오번지김원택(金鶴澤)의집에 나타나서 총을가진자는 대문을수직하고 칼을든자는 내정에돌입하야금전을강요하다 가이웃집에서알게되어 ... 목적을달치 못하고 유유히잠적하엿다더라

咸興郡農民社 兩派相爭으로流會

알선부자금류용한문제로 天道敎人과非敎人對立

함남농민사(咸南農民社)에서는 지난삼월이십일에 시내 동명극장(東明劇場)내에서제이차전군대표대회(全郡代表大會)를개최하엿는데 회의중알선자금(斡旋資金)문제에이르러 사원은 천도교인과 비천도교인의 두파로 나누어 갈등을밧으로 격렬한언쟁을계속하다가결국회의는류회되고말엇는데 이제그사건의 진상을 알어보면위선 비천도교인측의말을듯건대

『함흥농민사에서는 작년여름에경제적으로독립한알선부를설치하고 여름동안만주속(滿洲粟)구입을 알선하다 가추긔에이르러중지한 일이 잇습니다 그런데 여기에 다른 무의경비가곤란함으로리사회(理事會)의결의로서 일시 알선부의자금중에서 일백 팔십여원을 류용하야 ... 반상하야 방금 ... 합에예금하고 잇습니다 그런데엇지된일인지 사원중 천도교인사원들과 또 함께안저서 결의에 참석하든천도교인리사들까지 합하야 천도교의 적(籍)을두고 잇스면서도 사실상이지아니하는리사들이 그돈을 횡령하엿다고하고 다수 작당하야 폭행외지하고 심지어 또횡령죄로고소까지제긔하엿스나 사실이 업슴으로 물론고소는성립되지못하엿습니다 도모지문제되지안는것이오 다만 문제는그들이 중앙과지방이 밀통이 잇서가지고 재래에 관계깁흔농민사를 건취하지못하면 차라리파괴하여볼가하는것입니다』

하고말하며다시천도교인측의말을들으면

『리사회의 결의로서알선부의자금을 일시융통하엿다고 하나우리천도교인리사들은그날그회에참석한일이업고도모지리사회로서는 그런결의를 한일이업습니다 회록가튼 것은 전부그들이위조한것입니다 그들은확실한 횡령이지요 그리고우리천도교인들을반대하는것가티 선전되고잇스나 이것은 종교상문제가아니오 다른비천도교인사원들도반대하는사람이만습니다』

하고사건의경위를말하는데 범서농민사의 사무소는 천도교종리원으로 부터 이전한지오래며 지금의형편으로는함흥농민사는 멀지안하야 천도교로부터 완전히분리될듯하다 더라(함흥)

偽造債券豫賣 全鮮에數十萬圓

각지로도라다니든협잡군 십이명을검거코엄중취조 大邱警察署에서

대구남성정(大邱南城町)에조선식산상사(朝鮮殖産商事社)남선감독소(南鮮監督所)라는 굉장한간판을붓친후 경북 각지로도라다니며 복합 채권(福合債券)이라는것을예매(豫賣)하야 신입금을 편취하는것을 유일한 수단으로 그피해액이 전선에 수십만원에달한다는바 금번대구경찰서에 탐지되어 주범김모(金某)등을위시하야 소위 사원십일명을검속하고 엄중취조중 이라하며 작년십월경부터 경성중앙회사(鮮畜會社)로취조에따라 증권위조(證券僞造)협의도발각된듯하다더라(대구)

阿片中毒者 廿六名檢擧

안동현(安東縣)경찰서에서는 지난이십삼일 오전 십일시경에 돌연 활동하야 시내일대를 수색한결과 아편중독자 이십륙명을 검거하야 류치식히엿다는데 당국자의 말을드르면 안동현부속지안에 산재한 아편연관은 자즘차즘 발견되는대로 검거하야 추호도 용서업시 엄중처벌할터이라 장차근절식힐방침이라고말하더라(안동현)

出獄後또被捉

前科四犯者 평양의『짠발짠』

이십륙일 평양경찰서(平壤署)에는 전과사범자가 또다시절도죄로 인치되어 취조를밧는중에 잇다는바 그자는 강서군적송면류리(江西郡赤松面柳里)에원적을두고 주소가업는 전과사범자한덕룡(韓德龍)(三)이라는데 평양형무소(平壤刑務所)에서출옥한지 일개월도못되어 평양경찰서에 잡힌것으로 그는출옥은하엿스나 먹을것은업고 구직을하려하나 그도엇지할수업서 주린창자들 움케쥐고 헤매이다가 최후로 결심하고 지난초순경 평양보호회(平壤保護會)에들어가 축음긔(蓄音機)한대와 『레코-드』십이매를절도하여다가 팔어먹엇슬뿐아니라 그외에도 수차에궁하야평양각처에서절도질을한것이발각된것이라더라(평양)

記者와社員採用試驗

本社에서今般左와如히記者와社員若干人을採用함

資格 專門學校卒業程度以上의健全한男女

期限 四月十日까지自筆履歷書를本社庶務部에

試驗 四月十五日午前九時本社에서

朝鮮日報社

男便薄待로 其妻投身自殺

무식하다고소박을맛고 大同江풀은물에몸을던저

지난이십팔일 오전여섯시 경에 평양청류벽하대동강(淸流壁下大同江)에이십전후의 녀자한명이 돌연투신자살하는것을 평양부청원이 발견하엿스나 구원못하엿다한다 그는 평양리문리(里門里)석인명(石寅明)의 처최씨(崔氏)로 ... 결혼한후 남편은곳 일본으로류학을가게되매 오직그가 성공하야가지고 도라오기만 고대하든중 작년에도라오기는 하엿스나 자긔의 무식한것을 실혀하며 다시돌보아주지안홈으로 고만그러케 자살한것이라는바 아직도시체는발견치못하얏다더라(평양)

支局員出張

본보회양(淮陽)지국에서는금번에지국을신설하고각촌 독자들에게 인사도할겸 관내일반사항을 알기위하야사월일일 부터 일주간예정으로총무송일길(宋日吉)과기자안춘호(安春浩)량씨가상하북면(上下北面)에출장한다는데독자일반은 만히원조하기를 바란다더라(회양)

新舊書籍 文房諸具 民衆書院 社會科學 圖書出版

書名	價	送
社會主義の發展	五	二
資本主義のカラクリ	一五	二
マルクス主義農村問題	一、三〇	一〇
辯證法的唯物論	一、〇〇	八
レニン主義下民族	七〇	六
政治的戰略	六〇	四
レニン農村	七〇	六
經濟學敎程	一、八〇	一〇
マルクス主義根本問題	六〇	四
民族起源發達	六〇	四
勞働組合法	六〇	四
階級鬪爭自然性	五〇	四
社會主義政治鬪爭	一、〇〇	八
社會資本主義現勢	八〇	六
工場ナ基礎	六〇	四
社會進化と婦人の地位	一五	二
日本共産黨始末記	一、五〇	一〇
組織方法	六五	四
ロシア革命論	四〇	四
勞農ロシア新敎育の研究	二、〇〇	一二
早稻田大學 講義 取扱		
同 中學 講義 取扱		

京城府寬勳洞一四一番地 振替口座京城一八五九六番 圖書目錄 進代無呈

普通學校前期用 全科 新泰考書

	價	送
二學年用	二五	四
三學年用	三〇	四
四學年用	三五	四
五學年用	四〇	四
六學年用	四〇	四
世界一週童話集	六〇	六
사랑의學校	一、二〇	一二
新編朝鮮歷史	一、〇〇	六

中學參考書 備具

本院의役割 讀書하시는여러분의要求에應하기爲하야何書籍을勿論하고全部備置하야敏速酬應할것은本院의役割임이다

本院의使命 社會進化와時代要求에應하야朝鮮사람으로반드시읽어야할書籍을全部備置하고迅速酬應합니다

地方同業者募集 本院問議

拾弍種壹組 理想的文化理髮機械特別大宣傳 理髮用附屬品全部十二種을圖案과如히一組로作成左記特價로提供함 一組特價 參圓也 地方代金引換迅速酬應 京城鍾路貳丁目七七 有井理髮器具會社 總代理店 金泉商店 振京一四一九六番

外科 肛門病科 醫學博士 朴昌薰 入院室各等獨房

市內貫鐵洞 優美館 電話光三九五番

檢閱名長尺 巴里騷動 全九卷 巨星 조지시드니氏 재파랩막드날드氏 大熱演 유니버살會社超特作大映畫 행낭뒤골巴里騷動

大名畫 노아의方舟 十二卷 巨匠미이겔칼티에잇氏心血注의大作! 美姬도로렛스코스테로孃會心의主演 F·N社大提供 와너쁘러더스會社超特作 映畵史上未曾有의超四百萬弗大映畵白熱的再請으로遂當四月二日火曜부터特別大公開 人類의爭鬪! 大鐵橋의爆破! 大列車轉覆墜落! 阿鼻叫喚! 大洪水그리고豪怪極致인大宮殿의倒壞! 流失! 悽慘! 慘絶! 萬言을不要할堂堂十二卷의大作品! 絕世妖艶美姬의奉仕! 超怪奇天한노아의方舟! 壯華麗를자랑하는無比의宮殿!

不日封切 ○□△ 春季特作品 鐵人都 團成社

各國時計 貴金屬商 京城府南大門通一丁目一一四 友助堂時計舖 電話光化門五〇二番 振替京城一八九五番

時計修理部擴張 ◎時計의壽命은愛賤如何에도달녀잇습니다마는故障이잇슬때時計修理師의選擇與否가其半은占領함니다 ◎時計修理師의技工의劣等으로高價의時計가一個의玩弄物로變함보다時間을要하는(汽車時間)重要事件에非常이浪敗를當한事實을目睹함이一再가아님이다 ◎玆에感한바잇사와時計修理에能熟한技工을가진修理師를招聘하야貴重한時計에全責任을지고修理提供하겟슴니다 ◎期日과料金을가장合理的으로하야드리겟슴니다 ◎地方에는時計裝入便又는小包로附送하시면鑑定을하야報告한後着手하겟슴니다 安心하시고보내주시옵소서

李起馨先生主幹 漢語通信敎授 全一會 要金一圓二十錢 講義錄二部는會費金納入卽時로發付 講義錄中疑義는三錢票添付하야隨意質問 但見本及規則請求는謝絶 京城府樓閣洞二百十五番地 漢語通信敎授所

資本金參千萬圓 年賦又는定期償還方法에依하는勸業資金貸出외外普通銀行業務를取扱함 京城府南大門貳丁目 株式會社 朝鮮殖産銀行 頭取 有賀光豊 電話長 四〇五〇番 振替貯金口座京城四〇〇三番

支店及派出所 (京畿道)仁川、水原、開城、(忠淸北道)淸州、忠州、(忠淸南道)公州、鳥致院、大田、論山、江景、(全羅北道)全州、群山、井邑、南原、金堤、裡里、(全羅南道)光州、松汀里、木浦、順天、麗水、(慶尙北道)大邱、尙州、金泉、浦項、安東、(慶尙南道)馬山、釜山、晉州、統營、(黃海道)海州、沙里院、新幕、(平安南道)平壤、鎭南浦、安州、(平安北道)新義州、宣川、江界、(江原道)鐵原、春川、江陵、(咸鏡南道)元山、咸興、北靑、(咸鏡北道)羅南、城津、雄基、會寧、(內地)大阪 右外內地、朝鮮、滿洲、支那各地에爲替取引先이有함 全朝鮮各支店及派出所에서朝鮮貯蓄銀行의代理業務로貯蓄預金及貯蓄貸付等을取扱합니다

印度關稅案通過로 今後對印輸出不振

精巧品이아니면對抗할수업슬듯

(大阪電) 印度의綿布保護關稅案通過에依하야日本對印綿布輸出은生地, 綿布, 晒及加工綿布等의稅額을一千百九十九萬七千圓에서一躍하야二千六百四十二萬圓을負擔하게됨으로輸出不振한것이다今後는精巧品으로써만처스라드物品과對抗하는外에他途가업슬듯하다더라

(뉴-델리-三十一日發) 印度立法議會는三十一日綿絲布關稅案을可決通過하얏더라

關稅案內容

(뉴-델리-三十一日發) 三十一日의印度立法議會는綿絲布保護關稅案을可決하얏는데關稅案의內容은日本產의코피-스든物及原產地如何를不拘하고無地又는褐色의것은從年의어느便이나다는便을適用하고其他의諸品種에對하야는英國과의間에特惠關稅를設定한것이되리라더라

二十九萬七千圓이더라

手形交換高

京城手形交換所의上期十三週中의手形交換枚數는二萬三千四百八十六枚交換額一千二百三十七萬七千六百二十九圓十七錢差額二百八萬七千七十圓五錢으로一日平均交換額二百六萬二千九百三十八圓十九錢이나前週에比하면十九萬二千六百八十圓三十錢의增加이라더라

整理는一段落

—一般財政界에도言及— 加藤鮮銀總裁 談

鮮銀總裁加藤敬三郞氏는三十一日午後七時에京城에歸着하얏는데氏는左와如히語하더라

鮮銀銀行整理는 大段落을告하야 四月一日부터整理課를廢止하얏다 余는어느때에나말하는바이지마는 世上에는朝鮮銀行을整理한다는것이不可한것이다 그러나整理課廢止로問題의圈外에立하게되엿다하면 이로써充分한것이다 지금에야日本財界는매우深刻한不況中에잇다 이에는財界人은那問題이오 大資本家도一層愼重한態度를가지지아니하면안될것이다 萬一에라도財界不況과一般財界人의苦痛에附한때를타서奇利를博하라는方法으로營業한다하면가장위험한일일것이다 財界不況에臨하야失業者가 續出함에對하야는政府도 크게考慮하고잇다 또考慮할必要가잇다 그러나一般이소리를합허서失業者數가增加케하야서는안된다今日과갓흔財界의不況을보고 金解禁의方法이조치못하얏기때문이라고評하는맛지안는일이다 지금에다시말할지라도別效果가업는일이지마는 金解禁에依하야一億이나二億의正貨가流出될것은 미리부터覺悟한일이다 그리무서워할것은아니다 政府가不況對策의하나로生絲補償法을實施한것을週番에民政黨이反對한法을實施한다는點으로非難하는者가잇스나그는不可한것이다 이미法으로存在한것인以上그를活用하는것이무엇이不可한것인가다만補償標準을千二百五十圓으로定한것은좀너무高價로定한것이지마는그는當業者를保護하는것보다차라리擔保關係로銀行家를保護하는데에쌋지기쉬운것이다 要컨대絲價의急落을防止하면그만이다市價보다 놉흘必要는업는줄안다 諸外國의金利는低下하얏스나日本의金利는低下될것으로는보이지안는다 當分間은現狀을維持할것이오諸物價가低落할지라도스스로限度가잇슬것이니自然歸着할곳에歸着하고말것이다

爭議頻發하는 小作慣行을調査

總督府에서項目指示

面을單位로한小作慣行調查는總督府에서調查項目記載案調查樣式及用紙等을各調查地에送付하야目下調查中인데小作契約의締結은小作問題를解決하는根本임으로그에調查는極히緻密하여야될것이라主要調查要項을示하면左와如하더라

一、現行되는小作契約으로서는口約束에依한것과小作證書에依하는것의契約口數의大略의比率合
二、近時締結되는小作契約은口約束에依할것과小作證書에依할것中에서그何者가普通이며또그傾向
三、近時에締結되는小作契約의契約方法及契約事項
四、小作慣習上地主가小作人에게又는小作人이地主에게手交하는現在慣行의程度
五、小作期間이滿了되엇을때에는小作人을變更하는것이普通인가
六、小作期間滿了後默認하고繼續小作하는境遇도잇는가
七、小作期間이滿了할사라도小作을繼續하는者도契約의內容을그대로繼續함이普通인가
八、小作契約을新小作人과締結할때에前小作契約의內容을그대로繼續함이普通인가或은變更하야契約함이普通인가
九、小作契約에는保證人을附하는지保證人의負擔及其資格保證을附하게된沿革
一〇、小作契約에登記하는境遇도잇는지
一一、小作契約에保證金又는其他金錢을물지는일이잇는가
一二、小作料를前納하는가
一三、新小作人이舊小作人又는地主가立毛立木建物其他附屬物을買取하는일이잇는가
一四、畓、田을合하야又는畓田或은田을小作케하고又는畓田을肥瘠、遠近其他를合하며又는小作人의家庭事情을斟酌하야小作케하는가
一五、畓田을合하야小作料를徵收하는者도잇는가
一六、地主의居宅及地主의設置한特殊家屋에居住하는小作人이잇는가
一七、前項外에小作地에附隨하야貸與하고其他의利用케하는宅地、住家、山林、原野、揚水場、農具、農舍、家畜、肥料、食糧及農耕資金、其他物의種類及其附與貸與의條件如何
一八、小作農石의所屬地主數의最少最多及面積과其變遷의傾向
一九、近時地主가小作契約을締結함에잇서主로엇더한者를小作人으로撰擇하는가

產米低資受取

本年度米產低資五百萬圓은三十一日에受取하얏는데殖銀分이三百七十萬三千圓이오東拓分이百

鐵道小荷配達의 從業員引繼問題

잘進行되지안는모양

鐵道主要驛에서의鐵道局取扱의手小荷物配達은從來부터通運에서代行中이든바同社의運合脫退에依하야旣報와如히四月一日부터그代行을運合參加店組合作業部에委托하게되엇다그其從業員을通運에서參加店組合에引繼하려고交涉中인바組合側에서는通運과의感情問題도助勢하야容易히承受도못함으로一部從業員中에는不穩한行動이잇슴으로도그結果如何는곳二百餘名從業員의死活問題에關聯한것임으로各關係側에서도매우注視한다더라

四年度의 豆類實收高

比前年五分減

昭和四年度의豆作에對하야總督府調查에依하면南朝鮮의播種期의過乾及西北朝鮮의成長期의夜盜虫의發生에依하야作況이念慮되엇스나其後天候順調이기때문에大體로成育이良好하야前年에比하야五分의增收를示하엿는데主要한豆類作付反別及收穫高를示하면左와如하더라

◇作付反別

	大豆 町	小豆	[illegible]
大正十三年	[illegible]	[illegible]	[illegible]
同十五年	[illegible]	[illegible]	[illegible]
昭和二年	[illegible]	[illegible]	[illegible]
同三年	[illegible]	[illegible]	[illegible]
同四年	[illegible]	[illegible]	[illegible]

◇收穫高 石

	大豆	小豆	[illegible]
大正十三年	[illegible]	[illegible]	[illegible]
同十五年	[illegible]	[illegible]	[illegible]
昭和二年	[illegible]	[illegible]	[illegible]
同三年	[illegible]	[illegible]	[illegible]
同四年	[illegible]	[illegible]	[illegible]

製粉會社 朝鮮取次決定

三井物產으로

製粉會社의救濟와國內麥粉市勢의市價를維持하기爲하야日清日粉兩社의製品販賣를目的으로三井、三菱을中心으로設立된製粉販賣會社는目下細目에關하야여러가지로協議中이나豫定과가티四月一日부터營業을開始하게되얏다右新設會社의販賣區域은臺灣、樺太、朝鮮、日本의販賣圈에亘하야 東京本社外에 大阪、名古屋、神戶、門司의四個所에支部를設置하고其他主要地에는取扱所를置하게되고朝鮮은現在는三井京城支店이取次하기로決定하얏다 그럼으로今朝市中麥粉市勢는緩印三圓六十九錢二厘標六十四、五錢唱이라더라

全南北兩道의 產業組合現況

商工課牧山技師 談

全南北兩道의產業組合及共同作業場을視察하기爲하야約二週間이나出張中이든總督府商工課技師牧山正德氏는三十日에歸任하얏는데左와如히語하더라

全南北兩道의產業組合은全朝鮮唯一의生產價額을有한麻布、紙、竹細工米를取扱함으로全朝鮮代表的의視察을遂한것이나產業組合의事業計劃上參考에供하고저한다 麻布에對하야는目下需要期가아니고또中國輸入의麻布에壓倒되어價額은低下하는傾向이잇스나生產品을絕賣치안코各組合에貯藏하야需要期外지기다리면相當한利益을擧할確信을가지고樂觀한다 紙에對하야는年中을需要가잇슴으로各組合은다販賣에困難을늣기지안코不況에伴하야價格이割해진것은免할事實이오또日本에서原料의買取注文이多하야物品不足을成할形便이다紙의價格은漸次高騰할傾向이다

竹細工은潭陽、靈岩兩組合의特產物인데其內容의生產는約二百萬個이오其販賣는全朝鮮、滿洲及日本等地로擴張하다朝鮮內는購買力이減退되나日本에서는漸次需要가增加할傾向이니政策上으로도日本人의嗜好에適하도록研究한다云云

『모히』類 販賣開始

四月一日부터

專賣局에서는四月一日付官報(專賣局公示第五號)로써『모루히네』及『헤로인』의定價를公示하고販賣를開始하게되얏다當分間販賣하는것은五瓦入의物인데其모루히네及헤로인의小賣定價及그元賣捌人은左와如하더라

容器 種類	小賣定價
第一號(一瓦入)	一、一〇〇
第二號(五瓦入)	五、〇〇〇
第三號(二五瓦入)	二四、五〇〇
第四號(百瓦入)	九六、〇〇〇

販賣元賣捌人名表

住所 職業 氏名

△京城府南大門通 藥種商株式會社新井藥房 △同本町藥種商株式會社森川回天堂 △同本町藥種商合資會社北島藥店 △瑞麟洞藥種商合資會社和平堂藥房 △全北群山府全州通藥種商神林松吉 △全南木浦府大和町藥劑師木下涼 △慶北大邱府大和町藥劑師佐伯清 △慶南釜山府辨天町藥種商大黑西松 △平南平壤府大和町藥劑師森田奈良治 △咸南元山府本町藥劑師濱田一太郎 △咸北鏡城郡羅南面生駒町藥種商稻堀多四郎 計十三名

朝鮮運輸社 完全成立

重役選擧如何

朝鮮運輸株式會社는豫定과가티三十一日에創立委員會를開催하고그席上에는森井顧問辯護士等이列席한後旣發株의引受等을各決定하고拂込手續을完了한後登記에關한一切手續은今明間完了하기로決하고一日午後一時부터다시創立委員會를開하고重役選定을하리라는바重役의人物은左와如히決定될것갓더라

▲專務河合三郞▲取締役永井寬龍、姜昌烈、明道奭、本岡仰之吉、白垣善四郞、金晃周、男宗銘五郞、太田忍▲監査役白石、朴南允

이가티當分間은社長을두지안코專務取締役이會社를代表하기로內定할模樣이라더라

『米突法普及이 現下의急務』

土師商工課長談

四月一日은米突法이大正十五年四月부터朝鮮에서實施된날이나以來滿四個年即第四週年이되는날인데右에對하야土師商工課長은左와如히語하더라

度量衡의統一事業은產業上其他社會의各方面에亘하야裨益하는바가頗多한줄안다그實行方針의急務임은이에다시警告할要가업는것이다朝鮮에서는大正十五年四月一日부터米突法制度가實施되얏다本月이滿四個年의星霜을關하얏는바其間에各方面으로指導하고一般人士의自覺도잇서民間方面에서는電氣事業、水道事業、瓦斯事業等이미米突法을實施하고一般公設市場에서도거의實行하야相當한領域에까지到達하얏다又官廳方面에서는其關係하는바가頗히廣汎함으로相當한準備와順序를必要로함으로近時에監督官廳에서實行氣運이增進되얏다鐵道當局에서는日本鐵道의米突化와서로呼應하야朝鮮內鐵道米突化를斷行하고本年四月一日부터實施하게된것이다鐵道와갓흔社會의各方面에密接한關係를有한有力한事業이大勢를察하야米突法專用으로轉換한다는것은直接民衆에게交涉이만코接觸하는實行機關으로一般大衆의自覺을高調하야더욱朝鮮內米突化의實을擧하는데에잇서적지아니한效果가잇슬것은否定치못할일이다그러나米突法의普及徹底를企圖함에는다시더힘쓸必要가잇는줄밋는다그럼으로此機會에左의諸事項을提唱하고저한다

一、早晩强制的으로米突法을實施치아니치못하는以上現在의過度的期間은速하게此를短縮하고米突法에一定한方針으로各官廳公共團體는同一步調로써그普及徹底를期할것
二、鐵道哩數鐵道運賃等이모다米突法에準據하야此를實行하는以上煙草郵便物의匁、酒造稅의石地租稅의町、反、畝、步土木建築의坪又는尺、其他官廳의統計書의度量衡單位는速히米突法單位로統一할것
三、法令의改廢又는新規制度는반드시米突法에依할것
四、購入又는拂下하는物品은米突法으로改正할것
五、商店의容器又는包裝品에는米突法에依하야其正味量及風袋量을表示할것
六、商品의規格을米突法에依하야統一할것
七、度量衡器는米突法만으로든지又는米突法及尺貫法의尺目그런것을購入할것

最後에一言할것은一般家庭의米突法化하는것이다一般家庭에서는從來오래동안習慣에基因하야關心을가진이가比較的적고또한에이르러서는學校敎育에서米突法이普及함에不拘하고學校兒童이家庭에서米突觀念을破壞하는것도種種보게되는事實이다一般普及上甚히遺憾이다家庭의米突化는다만反第의敎育에서쓸어아니라家庭의消費方面의合理化라는點으로보아서도現實과密接關係를有한것이니決코閑却을不許하는性質을가젓다그럼으로米突法의普及은決코特殊人士만의事業이될것이아니오全然民衆的의것을것기다一般家庭人에게서도그普及完成에寄與하는바가만키를바라다

漁業融通資金

回收成績이良好

朝鮮의漁業資金融通으로써低利로融通만한것은現在東拓、殖銀等인바地方財主、運搬業者、製造業者、鄙貿業者等은大概高利임으로漁業者는非常히困難하다그리고現在漁業組合을通하야貸出된起債金額은百三十七萬八千五百六十八圓이다그償還額은二十六萬一千五百二十六圓、現在額은百十一萬七千四十二圓이나僅少한것이나大體로朝鮮의水產界는顯著히發展되엇스니此에關하야當局은左와如히語하더라

朝鮮의水產業은逐年發展하는터이라漁業者로서第一困難을感하는것은金融이다웨그러냐하면金融業者는漁業者들을참으로理解하지못하는外닭이니此는漁業을專門으로研究하지안음으로無理가아니다漁業者로서第一完全한方策으로는個人보다도漁業組合에加入하는것이다團體組織이되면對外的信用도增加하고모든것이利便한點이만타一方金融業者로서도水產業에對한理解를가지고잇스면안다水產業은斷然로써進行함으로決코償還될念慮는업고또漁業과는달으나無限한金을採掘하는것과가흠으로決코資金의回收가안되지안흘을밋는다總督府로서도此方策에關하야愼重히研究中이라云云

四年度의 蔬菜類實收高

總督府에서調查한四年度蔬菜類實收高는左와如하더라(單位貫)

甘藷(優良種)	[illegible]
馬鈴薯(在來種)	[illegible]
馬鈴薯(優良種)	[illegible]
白菜(在來種)	[illegible]
甜瓜	[illegible]

이다前年에比하면甘藷優良種四分九厘、甜瓜八厘의減少이오甘藷在來種二割一分、馬鈴薯優良種五分八厘、同在來種九分四厘、蘿蔔一割五分五厘白菜一割八分五厘의增收이라더라

銀及物價廉으로 滿洲輸出糖不振

全無狀態를憂慮中

滿洲輸出糖은今後端午의最盛需要期를앞두엇다例年에는昨今假需要가相當히잇섯스나本年은銀塊의暴落及特產의不賣와市勢低落等으로買氣가衰縮하고一般糖商은假需要期에入하엿서도買入을中止하고잇서最近滿洲와의去來는全無狀態이다크게憂慮하는바最近大建仲價는百斤十六圓九十錢乃至十七圓內外이니同地의在庫는比較的적다더라

輸出入共減

三月下旬貿易

(東京電) 三月下旬主要十三港外國貿易은輸出四千九十七萬六千圓、輸入六千四百五十六萬五千圓、合計一億五百五十四萬九千圓이나差引二千三百五十八萬九千圓의入超를示하고一月以降의入超額은一億一千四百七十萬三千圓이니昨年의一億八千四百五十四萬一千圓에比하야六千九百八十三萬八千圓이減少되고다시昨年同旬에比하면輸出은千六百九十萬三千圓、輸入은千二百二十六萬九千圓이니各減少이오入超額은四百六十一萬四千圓의增加되리라더라

長崎行의 米運賃引下

一日부터實施

長崎와朝鮮各港間의朝鮮米船運賃引下問題는前年三月의引下에依하야解決되얏는데最近又復長崎港關係穀物及朝鮮穀物聯合會에서運賃을阪神同樣으로引下할것을要望하야過般來鮮航會와交涉中이든바一日에兼呈과가티阪神同額으로引下하기로決定되야곳實行하게되얏다從來百石七十三圓이든바六十七圓으로結局六圓의引下이더라

鮮銀券週報

(自三月二十三日 至三月二十九日)

一、銀行券總發行平均高	九六、七二四、一九三
內 正貨準備發行平均高	四七、八〇一、五九九
保證準備發行平均高	四八、九二二、五九四
二、週末銀行券發行高	九四、九三〇、八七〇

鮮銀의 支配人會議

鮮銀에서는五月上旬에日本朝鮮滿洲各支店의支配人을召集하야支配人會議를開催하고事務上의打合을試한다더라

全臺灣의 產糖豫想

最少豫定보다二十萬擔減少

(東京電) 本年度의臺灣糖의產糖額은最近豫想에依하면平均年額보다約一割四步六厘에減少될듯하다大體一千三百三十一萬八千擔程度로最少豫想額보다約二十萬擔을減少될듯하다더라

市勢와商況(一日)

株式 膠着不動

前場閑散

今朝前場은亦是閑散頭重으로當所는東新만百圓丁寄後同步로百圓九十錢大引이고其他는不成이더라

前場諸株步調
▲東新 一〇〇・〇〇—一〇〇・〇〇—一〇〇・九〇—

後場不變

後場은東取寄不成鍾新亦八十의十八圓丁이잇슨後鍾新六圓丁의一本으로寄不成되고五十圓廿錢大引이고新東은百一圓에寄後一圓十錢에大引하엿더라

後場諸株步調
▲京取 一八〇・[illegible]— ▲大新 五六・二〇— ▲鍾新 八六・三〇— ▲東新 一〇一・〇〇—一〇一・一〇—

花見相場展開? 常例와如히

新甫無味로人氣는아조閑散하야低迷保險의域을脫出하지못하고잇다此處에서小幅往來를거듭할兆朕이보히는바아직도買力은從來의쯧을嫌하는氣分이濃厚한것은從來相場은實하야利得이잇섯슴으로이것이先注的觀念이되어자칫하면모든賣材를늘어노아가지고賣하랴하는것이니則(一)軍縮會議의泥濘(二)이에當하야內閣의運命을過大(三)日本下旬貿易入超(四)紡績社收益減等을云謂하는것으로下하야戾價에는賣코저하는心理이다그러나이제다시大勢를觀察하다

◇上向할지下押할지는速斷키不能하나大體로는押目買가有利할듯하다는說이有力!

株ㅣ界 六ㅣ感

◇新甫待로底堅한은目相場은日本下旬貿易入超激增으로다시一場軟化한後
◇今朝新甫는期待한바와갓지안아조平凡하야一般은고만氣分이축느러젓다
◇그러나지금까지鍾紡을中心으로인만큼低價에는突込買를하라문사람도업잔한以上으로底意는相當히强硬한듯
◇또한가지는紡績株는綿絲反高로强調로轉換하라든際
◇今期는一齊히收益減少라는說에고만다시見送하며高値不振
◇一方財界不況은事實이지만金利低其他今月에는議會도잇는等多少의分散은잇슬듯

大阪新甫平凡

人氣依然低迷

當限納會後市場人氣는意外로堅調를帶하얏스나三月末關係가잇고日本下旬貿易의入超激增인二千三百餘萬이라는것을본一般人氣는突然軟化하야昨日에는新株一齊히低下하얏스며今朝大阪新東은百三十錢寄인各昨止보다低迷狀態이다

期米 突返 發會初

前場反高

今朝阪地新甫는二十六圓六十四錢인데前四丁上鞘로發會되고當所新甫는二十四圓五十錢인二十二丁上鞘로發會되얏는데後場도漸漸高鞘로結局二十七圓에止場알宮目이十四錢에引下하고止하엿다

後場頭重

後場은二十五圓二十四錢에初付하야二十九錢으로高價로二十三錢이잇슨後變化하야十八錢에場을止하니高低의差는十一丁이더라

新甫發會 當日의突高

今朝中限은二十丁低인二十四圓五十錢의初付로新甫六限은二十二丁上鞘인二十四圓七十二錢에

米豆餘話

▲五限은二萬餘石의取組를실고中限으로부터와다賣方의先鋒인兩의地方筋이今後態度가注目處▲此限이當限에入하는에는所謂軟賣米의崩落相場이열리는여입으로如干反發는足히憂慮할것이업슬듯▲今朝阪地市場으로서는商地期의買行의不良을報하엿다아직도硬材의徵尠할을可知▲그런데今朝各地의一齊反高는아즉그原因이所在處를報키難하나十日頃九는咨月以來의暴落의反動일듯 大體相場의騰落間에반드시反動이잇는것임으로잘아리當然步調이다그러치만今日買方의鈞上은後日賣方으로하야곰絕好한賣場을許與함이나다름이업슬모양

六限前途觀 發會初에

新甫發會初인今朝의反撥은客月以來百七八十丁의崩落을招한後인만치相場의反撥이라할수잇다그러나買方을援助할만한强材가업슴으로一時的現象이아닌가한다實로六限은天災期에入하는關係上前途의波瀾이多할것을豫想할수잇스나그러나中先時代는正月로오는天候期가되는時期인만치各地의正米의相場이展開되는時期일뿐아니라消費節約의餘波를어찌할지모르는주의要點이니今回의反撥은一時的反動에不過하리라고云云

正米 依然 低價

◇仁川小安 —今朝의廻着은期延의新甫軟弱을보고漲勢는下落하나賣方氣勢가不進한다去來가殆無하고市勢는石拔三等二十四圓十錢四等二十三圓七十錢이나前日보다十錢低唱이오移은不振한다

◇群山弱含 —今朝의廻着은二關이나賣物全無로去來가업다市勢도當限手當買一巡으로氣配도小崩하야市勢는各品共十錢低唱이다故良二十四圓四十錢補力二十三圓八十錢唱이나白米는期正米의軟弱으로市勢가小低하야二十五圓三十錢唱이더라

◇大邱軟弱 —雨天에不拘하고出廻千二百五百叺가잇섯다그러나買方見送과各地軟小安으로氣配도小崩하야市勢는各品共十錢低三等二十四圓七十錢內外이다

◇釜山保合 —出廻二千五百叺과暗論이나期延의新甫小低와移川不振으로人氣는小弛되어다그러나各地의跡小堅을엇보아市勢는三等二十三圓八十錢四等二十三圓四十錢이며賣行은千八百二十餘叺이니賣便은山利、棚橋等이오買便은大池、那須等이다

◇木浦續落 各地의續落報에人氣는더욱惡化되어今朝는各地에서의出廻一千叺가잇섯스나全部濃合의依託物로市中조차休止狀態로持越하야商談全無하다市勢는昨日에比하야二十錢低角石拔三等二十四圓二十錢四等二十四圓十錢內外이다

釜山港 三月末現在

釜山의月末在庫는玄米二十八萬六千百三十五叺白米五百三十九叺이니前月末에比하면玄米는一萬六千六百八叺을增加하얏고白米는八十七叺가減少되얏다또外米粟은四萬五千五十袋이니前月보다二萬二千百七十六袋의減少이라더라

群山廻着米

三十一日群山港의廻着米는左와如하더라

	玄米	租
船便	一、四二二叺	一、一二五石
汽車便	一、九六六叺	一、八〇五石
牛車便	四六四叺	無
合計	三、八五二叺	二、九三〇石

船運賃의 引下無意

藏相의答申

(東京電) 井上藏相은郵船及商船의兩社에對하야輸出을振興하기爲하야國家的使命에鑑하야可及的運賃을引下하면좃겟다고懇談하얏는데兩社는引下의餘地가업다고答申하얏다더라

電話規則改正과 料金整理

山本遞信局長談

今回朝鮮總督府令第二十七號로써電話規則中改正되엿는데關聯하야電話架設及電話使用料에關한土地의區別의改正을告示하고四月一日부터實施하기로되엇스니그改正의要旨는아래와갓더라

一、電話의料金에關한土地의區別을改正한것、電話料金의基準이될土地의區別은從來甲、乙、丙、丁、戊指定地의六階級에分하얏섯스나今回에更히已、庚、辛、壬의四階級을加하야指定地를廢하고九階級에區別하얏스니이는各地의電話加入者數及土地의情況에應하야가장公平한電話使用料를減하야한곳이宣川外三十六個所에達하야使用料를增加할곳은僅히釜山外一個所뿐이다

二、至急開通의電話架設의特設을正한것、從來單式또는複式의區別에依하야架設料가區分되엇스나이區分은當然의結果로從來單式으로되어잇는加入者를共同으로하야架設料를徵收하든곳에對하야今後此와均衡을保하도록하야架設料를統一하얏고또架設料에는이란影響이업다

三、指定地의電話加入에關한制度를廢止한것、指定地制度는電話架設을納付하는者에限하야電話加入을할수잇는것으로特典에浴하는일이나順序開通의制度에잇서架設料를納付하기前에加入申込가잇는者에對하야도加入登記料를納付하는途가열린것

四、加入登記料의還付에關한制度를統一하얏다加入登記料를納付하야加入申込後相當한年限을經過하야도加入申込의取消를請求하는者에對하야는納付의加入登記料를還付하기로되엇스나遞信局에서는今後로는豫算이許하는範圍內에서될수잇는대로多數의順序開通申込登記의順序에依하야申込이된것으로부터開通한다는架設料를同時에加入登記料의還付의途를開하기로하야申込의取消를하는者는적어질것으로생각한다

五、定時通話의制度를設한것 加入區域을달리하는電話加入者間에서미리時刻를指定하야通話를하는者에게하야今回에새로이制度를設하야이通話의時刻은一日前에申込하면電話局은그時刻에通話를하기로되엿음으로이定時通話를利用하는者에게는通話의料金은普通通話의四倍로그通話區域은別로告示하기로되엿더라

王宮水利組合

設置認可發布

四月一日附總督府告示로써全北道益山郡王宮水利組合의設置認可가發布되얏다

一、組合名稱 王宮水利組合
一、區域 全北道益山郡王宮面東龍里、光岩里、興岩里、九龍里、鉢山里地內
一、目的 灌漑

株式 (一日)

京城短期寄引 / 京取短期賣買高 / 大阪短期大引 / 東京短期 / 東京現株前場 / 大阪長期寄引 / 大阪短期步調 / 代引算定日步 / 京城手形交換

京城短期寄引	[illegible]
京取短期賣買高	[illegible]
大阪短期大引	[illegible]
東京短期	[illegible]
東京現株前場	[illegible]
大阪長期寄引	[illegible]
大阪短期步調	[illegible]
代引算定日步	[illegible]
京城手形交換	[illegible]

主要株取組 / 海外經濟 (一日)

主要株取組	[illegible]
朝鮮銀行券	[illegible]
日本銀行券	[illegible]
日本金利	[illegible]
對外爲替	[illegible]
滿洲各地商況	[illegible]
安東取引所株	[illegible]
鮮平鑛時勢	[illegible]
滿洲取引所株	[illegible]
奉天	[illegible]
橫濱生糸	[illegible]
大阪綿糸	[illegible]
大阪砂糖	[illegible]
大阪綿花	[illegible]
海外砂糖	[illegible]
피무原料市勢	[illegible]

期米 (一日)

仁川期米	[illegible]
大阪期米	[illegible]
東京期米	[illegible]
各地期米	[illegible]
群山	[illegible]
大阪	[illegible]
釜山	[illegible]
各地正米	[illegible]
京城正米	[illegible]
仁川正米	[illegible]
仁川大豆	[illegible]
京城綿糸布時勢	[illegible]